盛京時報

論說

論弭亂爲內治之最要者

正式國會。頃已開幕。承認之通牒來。而俄庫事又有轉圜之耗。當事者自後。洵可一意於內治矣。顧治豈易言。今日尤要之務。則在弭亂。姑先言弭亂之方。以供採擇。可乎。

亂之所由生。不外乎生計之絀。與觖望之深。而梟桀者遂憑之以爲擾亂之具。派重兵以鎭壓。未始不可使之暫靜於一時。顧斬刈蹂躪。元氣蓋已大傷。而根株則猶未盡泯也。且彼觖望者。亦豈全不涉想於國事之艱難。第同爲發難之首勛。人則身名俱泰。而彼則一飽猶艱。中宵拔劍。蓋亦情不自禁焉耳。而況又有一般謀生計絀之徒。日事慫恿。因之梟桀者。乃遂利用此機會。以發大難。而國內愈以多故矣。

爲救貧之策者。則曰廣興實業。因以爲一般謀生計絀者。廣開餬口之途。顧觖望深者。不能遂以此銷弭之。欲偏以厚祿高官。位置若輩。則又礙爲事實之所不能。無已。則惟寵之以虛名。而擇尤爲窮無所歸者。切實爲之安插乎。夫觖望深者。及無以爲生者。既以有所維繫而不欲爲亂。則爲亂者。乃僅梟桀之徒。無論爲數較少。萬不足以滋事端。即彼慭不畏死。必思一逞。我則派重兵以鎭壓可矣。又何所用其姑息也者。

夫廣興實業。言之匪艱。實行則確非易事。顧捨此亦別無可以遏亂萌者。且爲鞏固國家。惠愛民生計。亦萬不能不出於此。是則當以至堅決之心出之。而無所用其躊躇者也。至爲觖望者謀相當之位置。權在省長及統兵各大員。苟人人以國事爲重。以私交爲輕。則正不患無可以安插之處。縱其間不乏梟桀思亂者。非區區祿位之所能羈絆。而要不應故爲逆億之辭。陷人於惡。而自詡知幾也。是亦有意弭亂者之所當注意者也。

總之民國新造。斷不能屢經風雨之飄搖。外交上縱有進步之可言。而尤不可不一意於內治。夫亂者治之反也。亂機四伏。治於何有。故必先措意於弭亂之方。而後乃可着手經營。爲國家謀無窮之利賴。否則國基因而動搖。國事爲之日棼。宇內既呈紛擾之觀。而外人乃復生心於窺伺矣。其爲禍於前途。又焉能預決也耶。

雜錄

宋鈍初先生所草國民黨大政見之露布(續四)

(八)主張振興教育　教育爲立國根本振興之道不可稍緩其今日所亟宜振興者一曰法政教育一曰工商教育一曰中學教育一曰中小學師範教育一曰女子教育法政教育所以使國民多得政法常識工商教育所以增進工商新知識發達工商中學教育爲小學之模範大學之基礎中小學師範教育所以爲普及教育之第一步而養成師範人才女子教育所以增進女子知識發達女權此數者皆本黨振興教育之計畫而本黨對於政策所主張者八

(九)主張統一司法　司法爲三權之一亟宜統一其今日統一方法一曰劃一司法制度各省司法制度並不一律宜實行四級制使各省歸於統一其未設裁判所地方亦須增設一曰養成法官律師蓋增設裁判所則今法官尙形缺乏宜一面養成法官並設法保持法官地位俾司法得以獨立一面養成律師以保障人權一曰改良監獄中國監獄制度極形野蠻今宜採仿各文明國監獄制度極力改良此數者皆本黨統一司法之計畫而本黨對於政策所主張者九

(十)主張運用外交　外交常吾國之積弱非善運用外交不足以求存然欲運用外交非具世界之眼光不足以盡其用中國向來外交無往而不失敗蓋以不知國際上相互之關係一遇外人之虛聲恫喝即惟有讓步之一法是誠可傷者也外交微與有應時發生者未可預定亦難於說明惟外交方針則約畧言之一曰聯絡素日親厚之與國今國於世界孤立無助實爲危象故必當聯絡素日親厚之與國或締協約或結同盟或一國或數國俱爲當時之妙用一曰維持外國對我素持之主義吾國現勢非致力對外之時故宜維持列國對我素持之主義使之相承不變而得專心一意於內政之整理此數者皆本黨運用外交之計畫而本黨對於政策所主張者十

總上所述者本黨所主張提綱挈領畧得其凡苟本是銳意進行則良政治可期國利民福之旨可達國民若贊成吾黨所陳之政見則宜擁護吾黨以期實行吾黨所抱之主張唯國民審擇之焉茲弟叙其概畧欲知其詳請俟專篇其不過於重要之問題亦不備述非忽畧也(完)

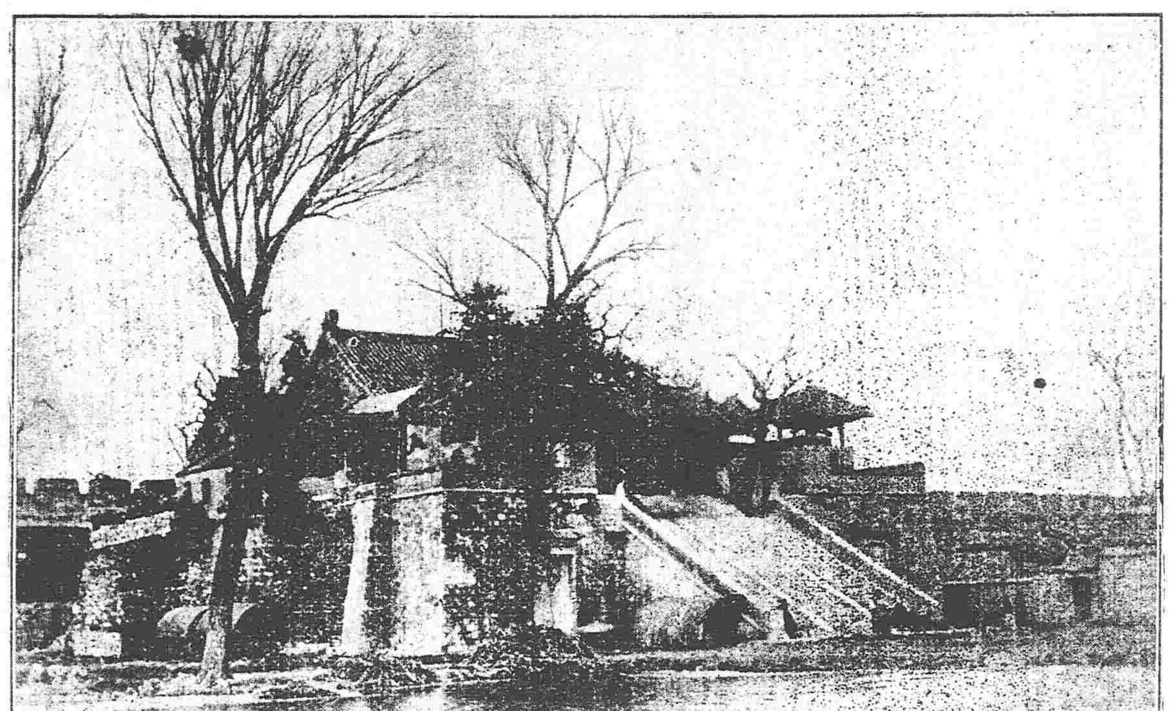

濟南風景(一)　大明湖之北極殿

調查

西藏風俗記(李安陵)

●叙畧●

政治本風俗習慣組織而成未有民情不知而可以談政者也況西藏爲現世之務密國東西洋人士長於學識富於冒險入藏而探悉民情者固不乏人而我國自收藏以來雖有保護之之美名究無駕馭之實力其原雖有種種而其所以致已有之物將折而爲他人有者則病在不諳熟彼中情形耳鄙人留東五載研究歷史地理凡關於西藏事件分類摘錄已集有西藏風俗記西藏政體考西藏指南西藏畧史西藏農工商業鏡各集原擬付梓貢獻同胞幸今民國成立建設方新而藏事尤爲緊急未能全梓暫將風俗記付刊報端以爲研究藏事者之一助海內外同胞匡其不逮鄙人所厚望焉

(一)●民性●

西藏人爲地球上最善良之民性質溫慈言行信實思想亦高尙且喜音樂好跳舞若加有進取精神則足稱爲完全國民矣惜乎性情優柔易優柔於服人作事方針不能自定最迷信佛教喇嘛所言不問是非奉之若法律信之若神明絕無反抗之舉其對我國駐藏官之命令亦謹遵無違至居住高原之人民性尤樸實惟東部西藏因接近我國本部化其風習性質稍異似有與他西藏人不同者甘巴乾龍二種爲彼中著名之種族其性活潑喜游戲他人所不忍居之慘境彼怡然居之不以爲意且事佛之心較他西藏人甚淺且薄未嘗有遣子弟入佛寺之事此族初自喀木地方移住此間□舉族行轉遷四方遠至克什米爾地者有之故無一定住址但其中罷旅行生活而卜居住事農業者亦頗不乏人西藏男子概屬懦弱而女子反覺強健故其勞動勝於男子普通男子所操之業此地大抵爲婦人女子之職業或耕田或登山採薪或負重致遠或修繕牆壁□築房屋凡我國男子之所爲者彼中概以女子代之而男子反僅帮助而已貿易亦多爲婦女之業且在家則自庖廚紡績裁縫以及爲老幼之梳裝皆優爲之內外大小之事均爲婦女之負擔吾國婦女依賴性成放棄一切義務以視彼地婦女蓋有天淵之別且彼中婦女擔當一切不以爲勞反有滿足之狀此固習慣使然亦因三從四德邪說未流入彼中婦女責任心重不肯仰賴男子之所致觖獨是一般男子懶惰成性雖時從事於耕作究僅爲威女之助手即載貨物於駝獸不得女子之助亦勢所不能婦女之強健如此故一切傭役動作非婦女不可而婦女筋力強壯亦基於勞動之力焉男子一無所能亦屬自己放棄人權之所致可見天生男女固無厚薄特視各人利用天所賦者何如耳(未完)

一言五千金

英倫瀛車公司時患瀛車有出軌碰撞之虞往詢著名律師白拉司登氏白氏沉吟良久曰可三言耳但每言須酬五千元並須先付公司如言付以一萬五千元白氏然後莊色言之曰一宜巡察軌道二宜火車上人加意巡察三宜加意瞭望對面來車公司雖恚之然無以駁難也

火險告白

敬者敝行經理火險已有年矣因今、推廣交易起、左添承保　市貨、屋產、家私衣箱、棧房貨物紳等件凡遇不測立即照章賠償毫無延悞如蒙商賜顧者請移玉敝行面議可也至於保險價列於左

保頭等平房　每壹千元八元
保二等平房　每壹千元十元
保三等平房　每壹千元十三元
保頭等房內存貨　每壹千元十二元
保二等房內存貨　每壹千元十五元
保三等房內存貨　每壹千元二十元

代理　明治火險公司
代理　日本火險公司
代理　共同火險公司
代理　東京火險公司

三井洋行　奉天大西關

電話　中國一一五號　日本二一二五號　日本三一五號

往上海定期輪船廣告

西京丸　四月十九日(陰三月十三日)
神戶丸　四月十七日(陰三月十一日)

頭等票日金四十圓(一去)(日金六十四圓(來往)
二等票日金二十五圓　同　四十圓
三等票日金十圓

本事務所及在營口遼陽奉天鐵嶺長春各站均可發買聯絡船車票

大連開　每禮拜四　每禮拜六
上海到　每禮拜六　每禮拜一
上海開　每禮拜一　每禮拜三
大連到　每禮拜三　每禮拜五

兩輪船現均備有無綫電信以期送信迅速而謀乘客之便利

南滿州鐵道株式會社　大連埠頭事務所

日本郵船會社瀛船廣告　由大連埠頭起

相模丸　四月十七日(陰三月十一日)　往門司神戶橫濱
高砂丸　四月廿一日(陰三月十五日)開正午　往太沽牛莊
酒田丸　四月廿八日(陰三月廿二日)仝　往太沽牛莊

日本郵船會社代理店　三井洋行大連支店　電話(二一〇)(四六〇)

乘船票由本出發所自買如有乘客請至本所購買

啓者長春大清銀行清理業經吉竣所有發行之大小鈔票早經兌現收回並迭次登報佈告務於限內前來兌現今逾限已久本應停付誠恐鄉僻未盡週知特再展限一個月凡持有長春大清銀行鈔票者速行前來長春大清銀行清理處兌取至陽歷四月底爲止逾限定卽停付萬勿自誤特此廣告

吉林長春府　大清銀行淸理處啓

橫濱正金銀行奉天支店

奉天城內四平街　電話十二番

資本金四千八百萬圓
公積金一千八百二十萬圓

總店　橫濱
支店　神戶　東京　長崎　大阪　倫敦　里昂　紐育　桑港　孟買　布哇　嗒達　嗒囉　香港　上海　長春　安東　北京　大連　旅順　營口　遼陽　鐵嶺　漢口　天津

命令 (四月十二日)

●臨時大總統令

任命聯恩爲古城城守尉此令

國務總理內務總長趙秉鈞呈稱據甘肅都督兼署民政長趙維熙呈稱任命黎丹劉福姚魯爾斌黃英爲秘書孫雲奎秦望廉祁長馮國隆耿余維基爲總務處科長此令

張汝桐國務總理內務總長趙秉鈞呈稱據直隸都督兼署民政照准此璋轉呈天津警察廳長楊以德呈請任命張克家爲秘書丁其慧王瀛方爲科長杜寶賢劉孟楊賀培桐爲勤務督察長應爲陸軍令

陸軍總長段祺瑞呈請授潘國黃本璞李敏李煒章盛開爲陸富有步兵上校朱鼎炎石陶鈞張輔國爲陸軍步兵上校吳友松兵中軍輜重兵上校朱樹藩鄧柏石鐸廖焱姚毅陸雲敖盛周劉駿蔣詐鍾榮爲陸軍步兵中校何國英張國賓胡翼銘爲陸軍砲振鐵校楊源摹爲陸軍工兵中校王朝舉爲陸軍憲兵中校譚家璧張守藩危光藩洪本栴甯祚永傅懿陶慎典陳振鵬賀寅午彭得勝謝廷珍胡學藩曾金鑑包殷勝姚象乾劉德銓彭國佐徐傳常李世永袁世琦孫日興王應奎張炳傳紹武徐毓麟潘玉麒李軍騎呂長順任聯甲張金全李鳳舉張鵬造宮文彩陳玉堂武振兆珍龔恩彤爲陸步兵少校李文源李先達葛效尤劉廷傑爲陸兵少校唐祖堯黃培變再絡敏王有祥沈炳南李澤林爲陸軍砲少校李鎮黃爲陸軍工兵少校應照准此令

陸軍總長段祺瑞呈請授傅蘭芳顏海雲穆宏勳鮑洪泉徐福隆羅宗儲黃善齡柏齡田錦章魏國鈞東方炎孫象震張世銘張銓張拱辰孫雲島趙璧蔡廣興熊寶箴爲陸軍步兵少校富勉恒曹培基爲陸軍騎兵少校李俊百文貴朱葆義爲陸軍砲兵少校應等照准此令

錫蒙藏事務局呈稱請將派遣來京代表慶祝共和之呼蘭克圖字量予封獎等語 該呼圖克圖納賚輸忱深明大義自應分別獎以昭激賞勸副札薩克達喇嘛察罕達爾 沁呼圖克圖應加給四封號並穿索貂褂達喇嘛什哩錫將呼圖呼 玉軍勒罕寶倫應加封諾們罕名號托音達 喇嘛索諾達瓦應加封默爾根綽爾濟名號其派遣來京之商卓特巴林沁喇嘛根 敦應均給予綽爾濟銜得木奇諾爾布應以商卓特巴記名此令

北京專電

●宋案果關北京某要員乎

預審宋案漸次進行 關係北京要員之証據並已有不可掩者南人反抗政府之暗潮因之猛然而起政局前途不堪設想聞日北人 謠傳暗刺黎元洪之計劃與黃興 有秘密關係等情恐亦係對待南人感情之一計畫也

●電請外部爲洪述祖引渡之交涉

黃克强電致政府請飭 外交部向駐 京德使交涉速照會膠州總督 將兇犯洪述祖索回歸案審訊

●魯省馬隊調赴張家口

陸軍部電調魯省馬隊數營開赴 張家口外併着何歸都統節制調遣

●擬以戈克安爲軍事顧問

開缺九江鎭撫使戈克安昨已回京袁總統擬以之爲軍事顧問

●庫匪南下組織總司令部

蒙探報告庫匪現在 分路南下活佛特派章京達爾塔前往 烏里亞蘇台 組織南征軍總司令部以便指揮一切

東京專電

●們羅主義之日益磅礴

美國加省議會對於 外人所有土地法案(係陰以排斥亞東人爲目的者)有將准予通過之勢 日本實業家政治家暨其餘 一般國民等以關係旅加日人誠非淺鮮 憂慮不置現聞日本重要商業會議所五所於十二日在東京開聯合會付會議對方法旋即用該五大商業會議所名義致電加省各商業會議所 請求設法防遏該法案之 通過國民黨則刻已議決用該黨名義勸告袁大總統 取銷該法案日外務當軸亦於是日電飭珍田 駐美大使再向美政府嚴行交涉

●駐津日軍並不加增

前電駐京日軍加派一大隊一節確係傳聞之誤並無增駐情事惟改編該軍之組織分作二隊耳

要件

奉省議會開會紀事

四月十一日午前十二時開會修兆元主席出席四十七人上常駐員黑龍江[illegible]議員在京[illegible]盧治公議會請[illegible]協電[illegible]使戈克安撤任恐協電[illegible]以退亂萌公請不能協電公署咨文之件爲爲八角臺設治事公議此案業經議決咨出來文祇可存案本會預算案決否候省議會表後再行咨公議暫緩咨出一號王國棟質問[illegible]自訂之議會法都督咨回未予備案前日開會議決仍行咨請備案當交本股審查正在審查間旋接由京寄來議會法據稱業經參議院議決通過不久即當公佈本股因此遂將此案暫行擱置冀省手續而免徒勞但不知同仁之議意能否靜候該議會法發表再對該議會法是否尙有異議抑或仍先審查本會自訂議會法請大家研究卅五號蕭露恩省議會法雖經參議院議決而發表尙無期定並恐再行交院覆議本會碍難久候本員主張寧可咨出在都督處存放本會不能一日無議會法而開會二十四號張紹甲候議會法發表本會將閉會奏再送預算案未免過晚三號姜明智應將預算案一併咨出七號馬延銘無議會法不能開會應先將議會法咨出不然前議之案均歸無效主席可否將議會法仍由法律股擬稿咨出預算案暫從緩議

●贊成五十五號楊繼青青同人提議質問財政計書等交本股審查偏因都督來會商權財政有借款之說公議本會須持私健態度如再提出質問似乎本會先行着急伊更故行張皐都督既允交概算書與本會公同商權一切財政諒皆包括在內此刻又無須乎質問是以暫緩審查是否應緩尙請大家討論再原案性質有屬質問者有屬建議者體裁似乎不合可否改質問爲建議三號姜明智此案雖係本員提議然經多人贊成審查與否似應公決惟都督來商權財政係出自自己意思並非因本會有此質問書而來將來編列概算書能與本會質問案相合與否尙不得知本會爲立法機關對於行政事前毫無計畫任人作爲並因交概算書一句空話即將本會若大質問案取銷以昌非是據本員意此案不能再追五號王丕潛可以審查十二號王佐臣質問係不知其根底所以列條質問彼須一一答覆以既不相蒙辦法自不應牽混據本員意此釋疑質建議係條陳辦法任彼採擇性質案審查與否均可如必欲質問須將原書關乎建議之話修改之如係建議不獨應玄其質問之語意且亦不必有此一舉並本會要求都督已允將概算書交會磋商概算書來時本會可以增删修改是財政監督權已操之在我不患無左之右之能力此刻又復建議不獨恐其掛漏且又多此一層手續七號馬延銘先去質問可以喚起注意編列概算書自不敢過事舖張卅號高清和質問書與要求概算書之宗旨似乎相背既交概算書本會即有增減之權如概算書過於不合再去質問亦不爲晚此刻質問未免重復卅五號蕭露恩此事題仍交財政股審查是否應咨尙待大會通過三號姜明智應先表決此案成立不成立如係成立即可咨出如不成立須免交股卅五號蕭露恩此案條件甚多篇幅極長恐大家尙未詳細思索遂爾表決或致僨事應先交股審查二讀會再行討論以免盲從主席此案交財政股趕緊審查衆贊成●采哈新甸●暫緩設治[illegible]果已經政事股修正[illegible]附後[illegible]修正結果時曾請會同兩方書查勘此刻僅着會同遼源州一方書六十一號蕭●顏據本席意不用會同遼源州僅由內務司派員會勘即可十四號王香山牛委員對此事有特別關係若會兩方書會勘勢均力敵彼此仍不免爭執難期收效主席會同遼源州之語删去●如均贊成即列三讀會衆贊成四十八號曾憲文取銷公濟校案本會應追問是否照[illegible]上常即[illegible]原卷玄函追問[illegible]一案交諮議備關[illegible]教育模範機[illegible]等三讀本月改爲三月[illegible]無勸議通過第二案交併案提議鐵嶺添設[illegible]案三讀無異議通過第三案外象乾請試貪官苛徵肥己[illegible]案三讀無異議通過第四案本會議員劉慶雲因病辭職案無勸議表決贊成劉君辭職者起立多數起立准其辭職公議辭職李應客加修正再行咨公第五

●交議規定各縣勸學員長縣視學暫行選舉法案初請四十八號曾憲文本會規定勸學員長及縣視學資格案咨出將及三月教育總會規定之選舉法已將半年各縣均已遵行如此案成立前案均應取銷本會爲立法機關應經持法律不應輕自任人毁棄且此案第三項被選舉人資格限定非由學堂畢業者不可將辦學多年確有成績之資格删去查縣視學員考查責任固可限定畢業資格若勸學員長係執行方鬻何必亦如是限制再第五項選舉二人由該司酌擇一人委用尤屬不合現在爲此搗亂者不止二三處該司無法可解故有此案之交議若經本會通過彼即可以此對待各城掩飾已經錯悞宦行將來專制學務前途將無甯日據本員意此案不能認爲成立三號姜明智本員對於此案碍難認爲成立其理由有四來咨謂教育總會及本會前案均未詳訂選舉法既係遺漏此刻祇好交議補增不能以已承認之案概行取銷此其一資格一層限定畢業固屬甚善但辦學非本地方人不可而各處開化遲早不同若去其經驗一層倘本地無相當畢業之人豈非轉多窒碍此其二選舉二人由公署酌擇一人委用既在選舉而又不能確認爲有效勢必起多數人之紛爭此其三此案係彼交議而來文請本會提議不知其意何居此其四本席所見如此是否尙請大家詳細研究主席此案可否交股審查五號王明潛既有二人發言否認此案應先討論成立不成立三十五號蕭露恩選舉勸學員長向經教育會辦理致現在即有弊竇若不訂一正當之辦法嗣後選舉時更恐搗亂無已時本員贊成此案成立至其不適當之處亦由本會增删修改且現在既不能改設教育科對於此事更應議一妥善維持之法四十三號教法與本席贊成會姜二君之說不能認此案爲成立伊將臨時會議案一概抹煞辦法既屬不合選舉二人均合資格而又擇派是仍交議自相抵觸如此作去勢必多起風波二十九號王如山不表決成廢立成立審查好有標準十三號高步孔來文明係交議而咨文內稱請本會協議以文義例觀是提是但前臨時會規定之選舉法亦未完全勸學所爲教育執行機關關係至爲重要萬不可將此案輕輕放過省教育發達有二要素一須司教授者得人二須辦學者得人現在文明日進辦學者不明新學一切規畫則未必盡能適宜且各處學校均上外表粗具端賴整頓內容勸學員長萬不能不出外考查差僅有辦學之能力無辦學之知識視查功課進退教員恐不足以昭折服此案限制師範一年畢業及中等校畢業資格已屬甚寬至姜君所說既係選舉不應再任爲擇委本員亦表同情並亦無須用記名投票法此本員對於選舉勸學員長之意見也至縣視學純負考查責任與勸學員長廻不相同原訂資格太嫌太寬據本員意此案可以修正以補前臨時會之闕漏不能以前案作爲鐵案若因其案內稍有失當即不認爲成立照各司道將視議會爲危險有案則不肯交議總之時代既已變遷規定辦事人之資格亦應更改決不能以臨時會議案爲鐵案四十八號曾憲文仍伸明前議主席此案已討論盡致請法律股將前案檢齊仔細審查時已二鐘振鈴休息

陸軍懲罰令 (續)

第四十七條　師長及維持本地陸軍秩序任警備之司令官對現住其管區內之在鄉軍人有上開各條處罰之權但對於官長之處罰應由師長行之兵士之降級亦得報由師長核定施行

第四章　犯行

第四十八條　本令犯行之欵目列擧如左

一毁謗法則致令及不遵奉實行者
二刁頑狡抗有失服從之道者
三遲誤文報上申下達時日者
四懈怠勤務演習教育及臨場不到或遲誤者
五文牘圖表會計舛誤者
六報告失實及應對有誤事理者
七誤解命令或誤傳者
八私離職守者
九出差請假逾限遲歸者
十召集逾限遲到者
十一假託疾病意圖免勤務者
十二服裝違紀定之式者
十三見官長失敬禮者
十四瞞匿公物及收藏運搬支給有誤者
十五公物經理調護失宜者
十六誤毁公物或遺失污損及擅用者
十七私事使役兵夫者(弁護兵夫屬於例外)
十八妄遣平民供奔走者(係備關係屬於例外)
十九集會飲酒及在外招搖者
二十私債拖欠轇轕不清致使債權人赴營追討者
二十一侮慢罵詈及爭鬥未持器械者
二十二無端輕拔刀劍意圖恐嚇他人者
二十三酗酒滋事者
二十四賭博財物者
二十五言語行爲諸多詐僞者
二十六訓導乖方者
廿七部下有過犯而不罰或不報告者
二十八違背軍人本分或失軍人之態度者
二十九不依法與犯人交通及贈與飲料食料並故縱者
●三十因懈怠使犯人得逃遁之機會者
三十一誤用職權者
三十二干涉民事情輕者

第五章　報告及通報

第四十九條　軍士對於部下有犯本令者得先處以一時役或禁足一面報告其直屬上官核辦

第五十條　各級官長於處罰部下後應速報告其直屬之上官並將其事由及懲罰種類日數記載於每日報告書中受罰者如係第四十一四十五四十六條所載時應將罰旨通報受罰者之直屬上官

受罰者如係在鄉軍人而爲官吏公吏者應將罰旨通報於本人所屬之官公署長

受罰者如係現住所管內之在鄉軍人並屬於其他管轄者時應將罰旨通報於未籍地之陸軍關係諸官

第五十一條　各級官長查知部下所犯浮於權限日數外應據本官所有權限先行處罰一面報告其直屬上官如受其報告之上官察知其處罰仍不在已之權限內應更報告其上官

第五十二條　受報告之上官對於既處之罰從其所有之權限得就各種情狀分別增減其罰或免除或確定之

第五十三條　各級官長認非部下之軍人有犯本令者得訓止之如尙有處罰之必要應通報其所屬上官處罰

第五十四條　各軍隊高級長官每三個月將一切懲罰情形列表申報陸軍部備查

第六章　訴願

第五十五條　凡上官命令雖思量有分疎之理由猶不得不服從受懲罰時亦同然在執行中或既終之後得分疏於施罰上官之長官

第五十六條　長官推問雙方察知上官實係施罰不當時而其上官亦得受相當之懲罰若不受理其分疏時得於本罰之上更增加之

附則

本令以頒布到達時施行有效

本令所揭犯行欵目係準施罰者之程度暫行採用列擧主義倘所犯情節有出於所揭範圍以外者可核其輕重比擬科辦

(已完)

▲當選新參議院議員 (續)

▲蒙古議員內

●哲里木盟　阿穆爾靈　色旺端魯布
●烏蘭察布盟　旺楚克拉布坦　諾爾佈三佈
●伊克昭盟　薩剛拉什　旺楚克色楞
●額濟納　巴圖水東
●昭烏達盟　敖漢貝勒　德色賴托布　奈曼王　蘇珠分圖
巴圖魯

(未完)

奉天 ▲專運天下名廠眞貨▼ 寶石首飾手戒表鍊表鏈眼[illegible]
陰曆 慶 開設 大柱國 金唐門 小福仙 打櫻桃 王瑞金 大封官 天 開園 本 宋廣玉 金鼎 龍 每 擇 吉

民國要聞

未成立前之正式國會

▲十二日之預備會　八日之式典兩院議員同到僅為儀式上之一種集合並非國會之成立會昨聞各黨協商定於十二日參衆兩院各舉行預備會討論選舉議長方法及組織兩院手續至選舉議長日期即於該預備會決之

▲議長人選之推測　議長問題關係綦重各黨皆極注意聞議院一方面國民黨大多數主張選吳君景濂有舉張耀曾君者係少數陳家鼎君之說尤為少數有極少數人為之鼓吹共和統一民主三黨擬聯合舉湯化龍君湯君已運動甚力惟舊民社派則推時功玖君國民協進會派則推汪榮寶君自大勢推之吳君有參議院長之經歷自思於成務處事持平將來國民黨決議後或占多數且易與各黨交涉此說終易實現也湯君恐仍就副議長之職至參議院一方面國民黨全體主張選舉張君伯泉參議院中國民黨最占多數此次必可成功也

▲兩院同志會之出現　山西民主黨議員李慶芳等發起一兩院同志會對於憲法及選舉總統兩問題有所運動昨發佈一種意見書並有數新聞為之鼓吹謂為該會內不可少之機體本社詳細調查該會發起人中知名尚有信用之士絕少其對於憲法謂主張國家主義云云目下決無不主張國家主義者故實際不成一問題其第一目的實在為某大野心家運動總統按該會省起人中共和統一民主三黨人均有此三黨現既主張選某野心家則該會之所以發生重在吸引國民黨一分子使贊成其說也可曰其第二目的風聞在主張總統制因閣制而各黨黨員中有主張總統制者黨議既決則不能以黨相號召故必藉他種會合以求達其目的也某案載贊成該會之議員已達百餘名昨向各方面探詢此數恐近誇張

孫文總統之說

正式國會舉選袁項城為正式總統殆似已定之事實各黨亦少異論報章所載亦相同昨據所探國民黨員之一部以袁總統近日態度頗不滿意斷然排斥以袁氏為正式總統候選舉開幕推舉孫中山代之其主張勢力甚大決不可侮且據其所言若選舉之時袁氏以常用思辣手段壓迫我神聖之國會我輩亦必以相當對待貫澈平生之目的云

京

洪述祖恐難解京

洪述祖因與刺宋案牽涉嫌疑故經政府電飭山東都督向青島德總督要求將洪交出而德總督以洪無確實證據不能交與中國政府等情經大總統又派內務次長言敦源帮同魯督辦理此事去已有日茲聞言次長於昨有電致大總統云德總督不認洪述祖為嫌疑犯不肯交出並稱偵得洪述祖現擬由青島搭輪出洋現已派人看守然恐目覩其去不能下手緝拿等語云

刺宋案第五次預審紀畧

九日午後二時三十分會審公堂開庭復訊宋案訊准先續訊證人王阿發畢更訊證人車站腳夫顧阿榮顧係當日拾得彈殼轉交與朱小山者次訊證人國民黨職員吳仲華因宋受彈時吳適在其側後亦拾得彈殼今日呈堂請驗後由被告代表沃律師據其各種方面辯護其大致如下(一)武供翻承前供概不足信然其後之供詞明謂刺宋出於已意非受人指使故應非主使武殺宋之人(二)捕房祇呈出兩彈殼至謂應宅搜出之槍式樣相同可作證據此僅據腳夫捕探人等所拾得者相較並未傳問醫生將剖出槍彈呈驗此係原告律師疎漏之處現被告能陳明此鎗非其所有(三)證物譯文多不相符且據捕房聲稱尚有多種證件未呈上堂驗明致使被律師無從辯護然被告亦能解釋與此案無涉(四)王阿發供渠本不識應係吳乃文在刺宋十日前介紹於應應既欲買人殺宋此等秘密之事必不能謀及一素不相識之人顯係誣供無疑原告律師則起反對謂供詞證據兩者甚為明確雖無理辯論而堂上自有定奪云被告律師又謂譯文不符及索閱其餘證件可定期五勘次傳訊應犯由被告律師問官除瑣詞不錄外應自稱既充江蘇巡查長凡士匪兵變有關於政治危險者均須報告程都督及中央政府應有密碼且本何足為異且凡復時曾辦滬督諜報科及南京庶務科長又辦共進會該會會員四百兆中總有一百兆由名省推舉伊為會長律師又問尚入何黨否應答更不曾入他黨訊至此時已晚訊官判明日三時傳原被告各律師檢勘證據禁止旁聽定於後日午後二時更續訊

國民民主二黨之交涉

國會開幕時事糾紛各政黨互相競爭樹立勢力日有聯合共和統一民主三黨組成一新政黨對抗于國民黨之大運動政界風雲頗極複雜昨據外間所傳國民黨近來稍有聯絡民主黨之意提種種條件彼此交涉已及六次惟民主黨不為所動遂斷然拒絕國民黨之交涉云或云衆議院選吳景濂君為議長選湯化龍君為副議長恰如舊參議院亦係交涉條件中之一未知確否

秋女俠塋墓開工　(浙江)

鑑湖女俠秋瑾光復以來此間政事部特派專員前往湖南迎柩歸葬西泠所有秋氏專業經落成其塋葬地點擇於西泠地方附近祠宇前次繪圖計需建築費墨銀八千餘元而官廳以目下財政為難僅允其半以至雙方爭議相持甚久嗣由徐自華女士寄塵一再向行政公署遞稟謂秋俠組織革命身殉於此功績匪示天下非等尋常若民國成立紳衿營葬殊不足以彰偉德而慰忠魂刻兼民政長朱都督已經核定大約數在六千元上下飭令尅日開工以竟其事聞本月內必可竣工云

亦發現匿名怪函　(浙江)

浙都督府於三月三十日接有郵遞匿名信一封上寫鐵民旅杭發三月二十九日內云介人先生鑒鐵民無端刺宋鐵民罪矣非鐵民罪為革除奸黨免遭瓜分慘禍之罪為欲達國利民福之罪也鐵民究何人曰當今民國分子也若是鐵民殺一戒百亦謂鐵民天職試問死者何嘗不瞑目耶先生見鐵民字必為鐵民戒則不然以鐵民書為先生前車賀此請春安末具救國社一分子鐵民八字係用鋼筆濡藍墨水寫又督府閱後知其意在恐嚇付之一笑但以與暗殺宋先生案不無關係故於密飭軍警從嚴偵緝外態度仍極鎮靜云又杭州警察廳已拿獲嫌疑犯吳俠青一名與宋案亦極有關係吳係都督府偵探為應桂馨之門徒

閩省又發見炸彈　(福建)

二十八號下午二時曾前山對湖鄉金姓權厝將靈柩一具移去柩底磚空隙內發見炸彈一枚係一圓長鐵罐上釘螺絲兩粒中間小空有陰陽電線兩條此彈發見後即由洋務分局高委員申報張元奇及警務廳居民異常驚恐後由洋務局派警察四人日夜看守至今兩日尚未能處置此物仍嚴行看守不許閑人窺探云

國務員之紛紛求去

國務員在正式國會成立之前皆存五日京兆之心求去之心亦非一日現在即擬辭職者爲財政總長周學熙工商總長劉揆一其原因頗爲複雜畧誌於下

(一)周總長奉交命辭職　總長自大借款決裂以後曾向總統蓋以財政困難百孔千瘡已成不治之政周氏原無整理財政規畫全局之能力數月以來大有筋疲力盡之勢不得不去也其封翁日前函電紛來命其脫離苦海歸理舊業並致函袁總統懇允辭職袁總統亦有不能不允之勢惟繼任問題頗費躊躇原擬以交通總長朱啟鈐兼任現以別有問題不能兼理尚須斟酌替人方能發表也

(二)劉總長爲宋案求去　工商總長劉揆一雖爲老同盟會中人物然心地寬宏素無黨見以調和黨見爲己任國民黨中能與各黨聯絡者敦仁以外即爲劉揆一劉氏才不逮宋教仁而忠誠過之此次宋案爲此感情頗爲理想測度四字所離間與大局極有關係因劉君爲同盟會鉅子故使之南行調和意見劉君亦以此自任即到上海舊日同志以其爲政府中人或疑其爲袁氏說客嘲笑訕謗不遺餘力劉氏既不見諒於同志又無以對總統委託悵然而返憤悶成疾遂養痾天津即呈請辭職袁總統給假一月不允辭脫國務事暫委次長向瑞崑代理云

武昌兵變與政黨之影響

中國政界一波未平一波又起迭有重大惡潮發現於政界曩宋遯初遇刺南省多疑北方北方政界多受不利今武昌滋亂之說傳至北方北人喧騰事關國民黨係是民黨又受抨擊波瀾重疊不可涯涘據傳聞云現在各省議員多數晉京各黨極力買收議員拉入已黨醜聲傳播遐邇唯議員中固不乏愛惜名譽之士然新出議員亦有靡察各黨實情然後徐決去就者並有已受政黨勸誘仍難於聲明入此出彼之理由者是以議員黨籍久屬曖昧各黨優劣情形輾變幻難測也不料此次武昌亂耗謠傳盛行歸咎於國民黨由是去就不明之議員並入就無可藉口之議員等群起脫出國民黨者實繁有徒員爲正式國會開議以前變幻不測之一現象云

馮國璋請重懲暗殺罪犯

日前直隷馮都督有電到京聞係關於暗殺犯治罪辦法茲錄其原電如下

北京國務院各省都督民政長均鑒前聞宋君遯初遇變殞身至爲悲憤究悉罪人斯得執法者必澈究主名宣布供證俾各方面共解猜疑庶爲民國前途之福九原有知或可少慰慨自暗殺潮流浸淫輸入狙擊之案時有所聞今且戕賊國良幾搖全局此風一長將見人權失其保障元善被其芟夷競啟殺機互相屠殺同舟盡屬敵國康莊盡屬危途荊棘地天更無甯日夫人事主接交際紛紜自非聖賢詎免怨懟然忿鬥仇殺國有常刑良以生命所關不任意容侵犯若圖快私意橫逞密謀使身受者災禍剝膚中於不覺似此舉動已軼出法律之範圍暴徒之心目中既不知道德刑罰爲何物倘不執重典以繩其後恐頹流所極保障爲難孫都督主張特定暗殺罪犯專條爲權宜救急之計憂深識卓國璋甚表同情惟民國新律尚無成書暫行刑律殺傷罪又有第三百十一條可以援引另訂既嫌觝觸且按刑名至絞決死刑爲極端處分以慘無人道之兇頑猶聽其苟延時日保全肢體罪不蔽辜豈可謂平擬請大總統准照孫都督電飭國務院詳細核議此後對於暗殺罪犯究應如何加重懲治妥擬特別辦法暫以命令通行各省藉遏厝火燎原之勢庶免涉冰履尾之憂於世道人心不無裨益謹此電陳伏希鑒察馮國璋叩

批示

▲都督府批示　具呈人張喩仁批此案時判決之後各該犯照新刑律亦不能科以死刑且出事在戒嚴令以前並不在軍事範圍現值改組之初亟應分清權限此案應由司法衙門公開裁判以成信讞俟送地方審判廳提犯集訊搜查證據照律擬辦此批

▲行政公署批示　一東平縣縣會議員李恒春呈批批呈該縣西北鄉董馬金魁辦理改選不遵定章等情已悉查自治會選舉章程第五十六條有選舉爭議由選舉中訴城鎮鄉議事會公斷等語該議員來省越瀆訴查與定章不合礙難准理此批　一王福臣禀批禀悉候訓令通化縣飭警妥爲保護並由本民政長發給佈告兩仰該商持赴鎮區自行張貼俾衆周知可也此批

讀者俱樂部

▲彊鄰與[illegible]國法無公理之可言民國今者在表面上雖已承[illegible]美聯日吾國民若不奮[illegible]自[illegible]雖與美日聯盟也是無益

▲俄人野心勃々早進軍隊於蒙古夕驅華人於北滿抑若中華民國之國民固不能與之[illegible]衡也雖然吾國民之能力如可吾不敢決吾還以問諸吾四萬萬之同胞

▲臨時政府對於種種行事不免遲延貽誤論者每多罪之然掣臨時政府之肘者

爲誰吾國民宜平心細想

▲正式國會開會就現勢而論不能不先選大總統然爲限於上之計劃不得不先定[illegible]法無[illegible]惟有先選舉單行法而即選大總統　(寶春又上)

▲[illegible]宋之[illegible]亦[illegible]以[illegible]支者復故[illegible]吹求捕風捉影勢[illegible]至滔國家於危[illegible]之地步

▲先賢有言不為已甚殺宋者[illegible]不守不誅今[illegible]逞[illegible]而[illegible]求其情[illegible]何必牽連株累[illegible]宋案無謂株連之[illegible]

▲因宋案而得[illegible]設會之確證同盟會行將[illegible]起訴訟[illegible]某前督用最後之對待此豈國家之福耶

▲殘[illegible]相[illegible]伊[illegible]朋[illegible]宋先生有知[illegible]亦必[illegible]然不悅某党諸公還宜體宋先生之心以為心

▲死者長已矣生者大可為[illegible]使[illegible]以宋先生之政[illegible]為是則行此政策之責皆在後死諸公願諸公其[illegible]諸　(寶石)

▲是非之界[illegible]本[illegible]定[illegible]因人心不古取名阿其所好以相容[illegible]於是世人之耳目每為其所蒙

▲科員呈控長官在今日習為慣常無足怪[illegible]以最近者言　奉天實業司科員控吳恩治[illegible]用法　吉林實業司科員李樹恩之種種不合政治界之怪象竟至如是如是

▲警察廳長自以為是實業司長亦自以為是而在科員一面無不持之有故言之成理此中曲[illegible]非局外人難窮[illegible]而莫可究詰要之是非之界說僅足以蒙蔽於一時必不足以逃高明之藻鑑[illegible]其人[illegible]恐一經有識者之耳目當不難立判其是非　(公言)

▲議員教員同此國民乃論其資格教員必師範畢業且或受檢定而議員之被選僅限以識文字論其權勢教員只管理一班學生而議員則監督政府論其利益教員只月薪十數金而議員則十倍之論其勞逸教員一年中只放假數十日而議員一年中則開會數十日論其義務教員上講堂必須口講指畫而議員入議場[illegible]發言之必要論其勤惰教員上講堂不敢遲過五分鐘而議員不到場尚可延長時刻論其職任教員以一人擔任科學責無旁貸而議員多至數百人濫竽可以充數論其勢力教員受層層節制稍有不合即行撤換而議員則獨享言權縱有不合無敢摧殘有此種種理由無怪乎師範畢業者多不屑俯就教席習議之黑者皆極力運動選舉也然以論其關係教員不得人仍非毫無學識所恨誤數十學生者猶淺而議員不得人必非毫無[illegible]所恨於四百兆民者害最大獨奈何停止教員被選權耶　(醜婦)

小說

眞艷福（十）

館役把家裡來找他的情形一說 振英當時目登口呆 覺得回去不好撒謊 振英正在尋思 忽見家中的老媽兒又來找 格外的慌張 見了振英 登時歡喜的了不得 忙即催他回家 振英沒法子 只得匆匆的回來 畢太太正在盼望 忽見振英回來 滿心歡喜 便問道 你這兩天上那兒去了 振英說道 上朋友家裡去了 當時和蕙蘭相見 蕙蘭要問 又不好意思問 心中暗想 倘或他們兩個人 要是有了私[illegible] 此刻自由無恐回家 我還是同[illegible]蘭回憶 當時[illegible]和振英[illegible]到縣中 [illegible]明道 大爺回來[illegible]有[illegible]沒有 蕙蘭從發駭 [illegible]

[illegible] 拘泥的書生 見女兒住在外邊 心中總有些個不以爲然 就按着振英的話 親自去一蕃 那兒有這個人家 登時大怒 急忙回來 要向女婿問個實在 豈知振英到晚上 又沒回家 到學堂去找 還是沒有踪影 原來史自由 和畢振英結婚以來 並沒有回家 天天晚上 在李家共圖快樂 振英却自天到學堂上課 慶雲當時氣沖牛斗 遂在學堂裡等着 果然到了上課的時候兒 振英來到 一看自己的父親 就知事頭不好 但是事已如此 只得硬着頭皮 前去上課 慶雲當時不好發作 極力的遏住回家 進了書房 慶雲就放出嚴父的樣子來 定要追問振英 這幾天是在那兒住來着 振英答道 人人都有自由權 你干涉我做甚麼 慶雲道 自由也要有個自由的道理 就是你自由結婚 我也不來干涉你 只是你爲甚麼 辦的這麼鬼鬼祟祟 再也說不出來 我倒要請問你 振英道 那是不差的 我確乎是自由結婚 慶雲道 你跟那個結婚 振英道 就留美的學生史自由 慶雲的妻子在傍邊兒一聽這話 不由大驚 說道孩子

你上了人家的當了 他是已經結過婚了的 就是近日和你往來的那個蔣蕙蘭 就是史自由的妻子 你還是說着頑兒 還是眞受了他的騙 振英一聽這話 好像青天打了一個霹雷一般 登時怔了 也說不話來了 他父親一聽他母親的話 登時氣的大叫 說道 你們講自由的講的好 倒講出這個笑話來了 我畢氏的家聲 一天壞在你手 不用說是你對不起祖宗 就連你自己都對起你自己了 這更家禽獸 我豈能和他干休 說時跕起身來 外面去寫呈子去了 暫且不提 再說蔣蕙蘭去了兩回 不見自由 專在家中等候 過了兩天 自由回來 蕙蘭上前追問 自由還是支吾 豈時那時錢塘縣知縣 徐神逵 和畢振英的父親素日相好 看看他的呈子 忙即出差去提史自由 不多時幾個差人 早已如飛似的 跑到自由的家中 將提單取出 史家方才知道有這件事情 那時自由並不退縮 隨即到了公堂

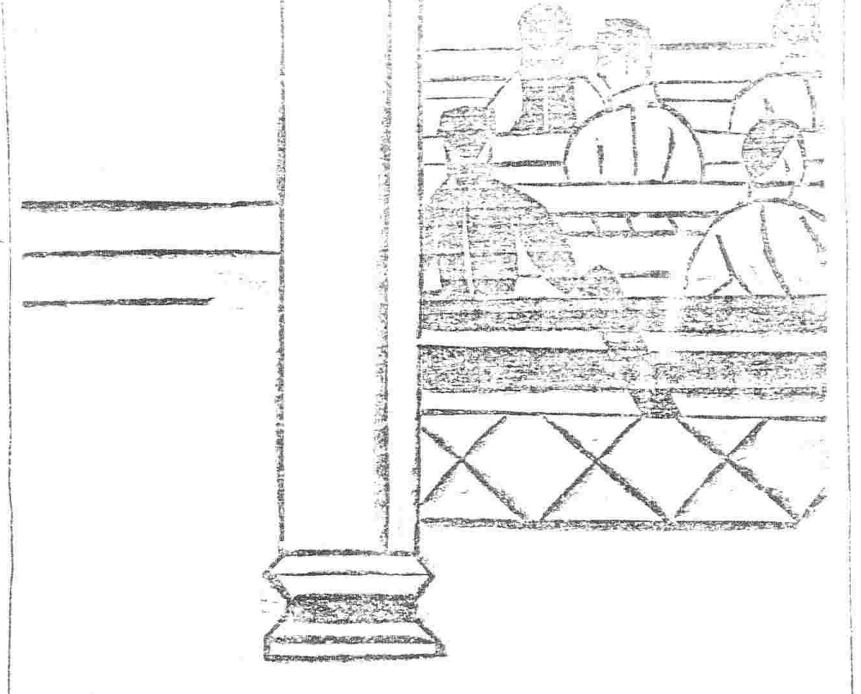

預備審判罷了 蕙蘭見事已如此 又知道畢家是個大家 斷不肯居在人下 倘或我要是不讓他一下 這個案子懸起來 定要苦了自由 他此刻雖然是流于薄倖 或者是一時之誤 將來定要改悔的 只要彼此有情 區區名分之間 這也就不必計較了 蕙蘭想定了宗旨 遂即寫了個稟辭 上寫道 近聞女夫史自由 與畢家振英女士暗結婚禮 畢公怒其無狀 今已鳴之公庭 竊思兩雄不並立 兩利必互傷 畢家爲杭城望族 聲譽素隆 而女士振英 尤爲女學界中之秀出者 自由與彼兩情相感含糊成婚 固不免于究罰 然成事不說 聖人之訓 而畢氏所不干休者 亦不過在名分之間 妾願讓此嫡位 退居側室 在畢氏既可息訟 在自由亦可改過 兩全之道 莫過于此 伏乞父母大人允准 謹稟 話說畢慶雲自從告了史自由之後 天天兒去催那縣官 （未完）

余家屬深恐余壽命將終 韋廉士大醫生

此爲廣東石岐著名善士程北海君之玉照程君昔因身體衰殘其家屬深恐其壽命將終者矣今程君欲使閱報諸君得悉其七十六歲時如何再得昔日之身體康健精神充足故特作證書如下云○數年前余身體衰殘胃口失調以致柔弱不堪竊以爲年老力衰之故余家屬深恐余壽命將終一日閱新聞紙載有韋廉士大醫生紅色補丸有建造身力之奇功余雖不望於已病有何裨益然姑爲試服之未幾覺氣力漸增形骸活潑家中人見余大有影響勸余再服是丸果覺衰殘之狀老弱之形以及一切各症恍然若失飲食極有滋味今者身體康健精神煥發作事有興是皆獨賴韋廉士大醫生紅色補丸之全功也

紅色補丸除我軟弱 復我胃口賜我新力

韋廉士大醫生紅色補丸能使所失之力復原如施於程北海君之身者不可勝計是丸已治愈無數所患

諸虛百損 少年斲喪 陽萎不舉 胃不消化 血薄氣衰 風濕骨痛 以及婦科諸症矣

韋廉士大醫生紅色補丸中國各處藥房均有出售或直向上海四川路八十四號韋廉士醫生總藥局函購亦可每一瓶大洋一元五角每六瓶大洋八元遠近郵費一概在內

致謝名醫

駐紮牛莊陸軍八十團七八兩連隊因嚮精求操勇練時值春氣陽生薰蒸軍人多有染疫無處求醫幸得友人薦一名醫王君荊由即延請來營診療著手回春于君精諳醫學遐邇馳名不辭勞苦義務保全生命衆感先生大德故此登載報端以致鳴謝 陸軍七八兩連全人具

恆泰金店廣告

本店開設大西關十什字街西路南朝北洋式門面收買荒金足色金條金方首飾銀首飾不惜工本精巧盤碟器皿各界諸君惠顧本店俱全無不精巧多蒙

滿漢赤金紋 聘請名藝 研究時式 花樣格外 工資克己 [illegible]之往以紙貨混市各界諸君認明本至期實爲據焉此布 中國電話[illegible]號 本店謹啓

立止牙痛 極屬神驗

牙痛雖致劇甚剛一用此立止之牙藥

經售所 大連浪速町 日本賣藥會社 奉天小西關 大連大山通 誠昌洋行

醫學博士高村德次先生有効御証明

商標登錄 今治水

▲虫蝕牙痛 ▲牙齦疼痛 ▲風火牙痛 ▲此外所有口中 ▲各症用此藥 ▲藥到痛立止

藥價 小瓶金拾錢 中瓶金貳拾錢 如這個藥帶着鉗子和綿花用的很方便了

中國各埠藥房均有寄售

本店 大阪市心齋橋 丹平商會本店 分店 大阪市平野町 丹平商會分店 支店 東京日本橋 丹平商會支店

盛京老福順堂天下馳名

◀各省賣藥處▶

北京[illegible]源號 駐操營恆[illegible]當 復州德益厚 呼蘭河人和成 定州巨興恒 發州寶增湧 鐵嶺永慶生 安東復裕恆 巴彥州義和隆 安東縣玉合隆 遼陽義盛福 張家灣同義台 昌黎縣慶成湧 撫順天增源 [illegible]樹永茂玉 青堆子公茂棧 金州洪勝德 田莊台永順盛 [illegible]常廳福昌和

撫寧縣慶興隆 新賓堡萬隆當 寶州德昌恆 熱河元亨號 寧遠州順發合 龍王廟恒興號 廣寧縣寶聚源 昌圖府福泰衣 哈爾濱聚生永 懷仁縣天合慶 寬城子天盛泰 營口興合當 朝陽鎮同盛春 公主嶺德茂隆 大東溝玉順棧 騰鰲堡天裕泰 通肯源通厚 [illegible]河恆盛玉

永陵街天興和 旅順口[illegible]和 張家口晉川店 鎮安縣利源達 大孤山利升鴻 八角臺萬源合 大東溝恆興永 東平縣永盛合 法庫門永順德 本溪湖世昌號 懷德縣永德隆 哈爾濱同合堂 蓋平縣春發利 新城府東和興 臨江縣公順長 遼中縣[illegible] 熊岳城洪興裕 磐石縣恆興泉 冷子堡天興和

金州天德昌 哈爾濱街公益當 中後所大順號 岫岩州協盛業 烟臺裕成永 唐山之蘭香 開原豫豐泉 牛莊城德順福 鳳凰城益增福 朝陽坡益興成 [illegible]州福聚隆 [illegible] [illegible] 樂亭[illegible] 雙台子德昌 蓋平縣恆昌德 金家屯豐元慶 哈爾濱海林永盛

▲頂上神效治痔散

此藥考驗成方凿治諸般痔瘡勿論遠年近日久病新發風濕燥熱作痛作癢初起成瘰日久膿血淋漓不止致漏痔及以內外破爛痛不可忍大便帶血並皆治之此藥每瓶洋價一元

老福順堂遷居大南關大什字街西新式樓房便是

▲加料蔘茸甘露藥酒

此酒專治男婦左癱右瘓半身不遂口眼歪邪筋骨麻木腰腿疼痛無力手足拘攣中寒腹痛心胃冷積小腸疝氣九種心痛五積六聚七癥八瘕如等症狀飲此酒涓滴入腹立見功效每瓶銀元四角大盒三元

▲頂上虎骨[illegible]

治血追風透骨腰疼癱瘓痿痺肢體不[illegible]冷痛小腸疝氣貼[illegible] [illegible]

▲世傳蔘茸百補丸

此藥專治先天不足後天虧損五勞七傷腎虛諸症一切腰痛腿疼四肢倦困足不任地膝冷如冰陽痿不舉而不堅精冷精滑不能種子房勞過度夢遺滑精面黃肌瘦頭痛耳鳴小腸冷痛一切腎命衰虛等症服此最能保護身體培養元氣添精神須色潤腰腳壯筋骨興陽種子健步輕身每大匣淨藥五兩價洋五元每小匣淨藥二兩價洋二元五角

▲清胃止痛化積丸

諸般疼痛鬱氣脹痛飲食不消胸悶痞塊肚腹作冷作痛時發時止反胃肢逆癥瘕蟲脹難消一切酒積痰積[illegible]中[illegible]愈隨即發如服此藥即能立效丸用姜水送下每一付[illegible]價[illegible]半封五付二元五角

北京農工商部 立案存其專售並發給執照得享一體保護之利 奉天[illegible] 醫學研究所 考驗方給精奇准予立案專售 奉天警務局 立案貴發告示禁止私行[illegible]後倘有奸商[illegible] 奉天商務總會 立案註冊各行各省商務總會分會一體嚴加保護如有無恥之徒假冒

照得商民人等項知自示之後不得再有假冒圖利徒魚目混珠冒濫假藥以後不准章飭造假藥等情悉弊致干嚴究勿違切切特示

▲官驗專門咳嗽藥

李醫祖傳成方咳嗽藥專治五勞七傷諸虛百損無論男婦一般咳嗽氣喘痰喘睡臥不寧胸脅刺痛飲食不進服此藥即愈每付二丸病輕者二三付即愈此藥每付售洋八角一封十付不但當年好病能保轉年不犯實有神効每付二三付不見功效者再有病愈剩藥均可退回立時[illegible]言無二價皆保來回有成封買到家服二三付[illegible]今賣咳嗽藥俱多虛實不分諸公賜顧者千萬認明農工商部發給鶴鹿商標再者敝號藥包內均有官[illegible]照知是真藥 [illegible]局[illegible]辦[illegible]案 一經查出隨時[illegible]官究辦決不寬貸

◀看看看▶

盛京小西門裡祥麟園內

東海樓記有限飯莊

報告全省諸君通知本莊設立只由舊歲重新創辦不惜資本修理樓房單間雅座新式器皿電燈電話俱各週備男座堂客另有淨室特請名師精做全席應時小賣燕席翅席遂時便席掛爐燒烤諸色點心一應俱全價廉味美格外克己紳仕工商大駕移臨請嘗試之方知不謬電話貳百貳拾號 本園主人謹啓

總行設立 埃及京城 英國代理處 倫敦

分設中國 天津英界廣隆路中街 城內北馬路 北京崇文門內大街同仁醫院對過

啓者本公司監製埃及紙煙 [illegible] 在全球咸爲頂上等美菸吸之與衛生大有裨益中外久已馳名吸品者最要注重[illegible]之處以新到之頂高品各樣呂宋煙 [illegible] 煙夾金號頭 [illegible] 煙嘴子 專能避毒解[illegible]用以[illegible]衛生[illegible]其貨各目[illegible]多[illegible] 光顧諸君請速購爲幸

文飛利 黑帽子 常夫末 馬鐙牌 [illegible]國

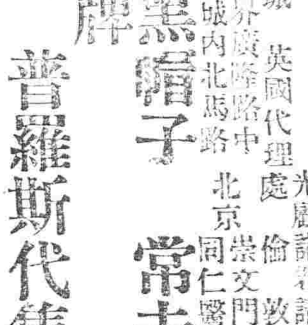

奉天鼓樓南 普羅斯代售

英商 太古洋行

頂上洋白糖

保火險公司

東三省各處均有代理

開本號 奉天大南門裏路西 路北當爲 [illegible]洋圓銀兩 各埠銀[illegible] [illegible] 劉文波

本律師爲保護人權起見 [illegible] 開設奉天四平街 [illegible]

特別廣告

安東廣告失女聲冤

安東廣貴樓內廣王嘉氏自去年由烟台携小女名小福榮來此在聚仙茶園唱戲爲生有本埠謙德和住客唐振東時常往來似無孝性不善偶有暗密挑唆小女之意以女有小女不問不偶有變故近來唐某又明言氏欲耐待嫁女不敢及買價言可以似可通融辦理本寓詢問前情巨價賣答至日昨氏携女至該氏回寓久候適有友人手談即留小女侍局令氏遍覓不得不歸鄉氏返尋伊云小女他往氏一說項出價不歸次日又返詢伊約同向氏著手田味磨稜價了結終不現女價亦返人無和丰玉洲同妓知唐某着咸元會陳復兩濟良所遂彼此女口角醜子等將小香送入唐某將氏頭面打破血出經該號武女女使見事甚大返赴一區區長行兇霸王文舖經區官訊問不分屈直刁唆氏攬鬧女該戶當判置之不理似此商人勢力先令取保同家候審員暗無天日小民有冤之大官場之廢府以供覽王慕氏無處訴特登報端以供衆覽　王慕氏謹告

更正誣登

陽曆四月初三日貴報雜報欄內有新民兵隊佔據校舍日久不遷等語查陸軍四十旅三營駐紮公主屯商民頗有依賴暫借學舍似此經公衆承認分所焉敢揭載仍欲懇留貴隊駐防以爲保障云

公主屯商務分所謹啓

洋行要聘華人

茲欲聘請體面華人一位年約四十歲左右惟須素與達官富商相識者方爲合格如欲就斯席者請將素識之官界三人富商三人住址明白函示俾便諮詢一切做行當以重薪酬其合格者所有投函做行自當秘密從事投函請寄　內信寄交奉天郵政局轉交　金其先生查收

鐵板數推命館

由京來奉推命與衆不同按六親推準時刻能定一生之富貴流年之吉凶確切無異往往有八字相同而富貴懸殊者皆失其眞刻分耳僕前在京有年推命欵目均有定章諸君願推者請至大北門裡華東第一棧接洽可也　㮣泉韓氏錫五啓

請看依勢昧良抗債

遼陽南㮣林子張廷甲于光緒三十一年二月間二次借調軍台張輔漢遼錢貳仟貳百吊銀元一百元趙旭生出保借去多年屢次討要一味支搪不意于本年舊正月念三日又至伊家討債伊竟特表親現充警務行政股員朱耀坡之連勸郎稱不欠逐將張某正月念日遞呈公所轉送審判處已蒙堂訊四次保人對質無異至三月初一日又復堂訊張廷甲忽現出揶錢破賬一本該賬竟以爲是並不責伊案經屢訊始出本賬之咨不知是何理由恐有隱情是以登報代鳴也不平人第八鄉鄉董佐等公啓

五福目藥

明　橫井陸軍軍醫監秘方　戶塚山本兩海軍軍醫總監證

衆位把這大山元帥招牌五福眼擦一擦

定價　特製大瓶廿五戔　小瓶十戔

睛的人不必說了就是那未害眼睛人無論什麼人每早起一擦擦這個五福眼藥眼睛一定很清爽的衆位買的時候兒總要說明白

各地到有大小藥房均有出售

咳嗽傷風

皆非可以輕視不醫治將致重病傷風最損人氣力。故始只傷風久則渾身疲軟。病魔侵擾如氣管病、外感風寒病、胸膜發炎、並各種胸肺病、皆由是作。

司各脫乳白鱉魚肝油

能壯身調元。不但傷風咳嗽可以藥到病除。且其補力甚大遞至體氣益強。精神震奮以上諸病遂却步焉。

商標

可以証其材料與其製法之乾淨精美優純

白送小本書

有圖三十二頁論點油用處極詳寄一明信片到上海四川路五十三號茂生洋行便可得該書矣

韋服司各脫始能健壯

奉天

經理處

德亨洋行

奉天志仁堂專售雙層化積膏

者啓積聚一症緣由氣血凝結而成病雖小而世人患者實多其屬症無定位或在胃口及兩脇下或在肚臍及小腹等處有因塞因氣疼痛者有因血瘀氣滯疼痛者有飲食前後疼痛嘔吐不食者有晝夜疼痛氣息短促者極不一甚至經年累月苦楚難堪即醫界中藥品雖多率皆驅寒止痛之小效終未能化積消瘀以除根株大抵皆由藥品饕雜而於積聚一症研究未得其眞諦鄙人專於斯症博採中西醫理必研究數載始得特別方針本堂不惜工本精製此膏屢試屢驗奏效如神方敢發明新法與衆不同實勝於丸散湯劑百倍耳凡貼此膏勿論何症三五日必見奇效輕者貼一二次重者三四次不但積消聚散而且建脾衛生誠爲濟世良方樂中之聖品也此膏所治病症與貼法均錄於後　治病　一男子氣積血積塞積食積茶積酒積心口痛胸膈脹滿氣逆不舒膈反胃嘔吐不食氣水臟痞塊一亦貼痢疾大便泄瀉小腸痛氣腎寒腰痛筋骨麻木手足不仁等症婦女氣血寒食一切積聚心胃疼痛胸脇脹滿氣逆嘔吐水臟氣臟小腹疼痛腰腹痛疼痛赤白帶下子宮寒冷久不孕育產後惡露上攻瘀血作臨期腰痛…… 黃疸肌瘦症肚大一貼小兒乳積食積痞積疳積不化脾胃失調面明特別層化膏藥一膏貼治法貼法與衆不同此膏原係兩張合爲一貼本堂新發日雙面各有效力如貼紅白藥面開之時先將紅藥面撒於膏藥中間附白藥藥之膏於貼之處一張將膏藥面以撒一張撒白藥面效力各有分所以先貼紅貼之藥膏之即是雙層貼法至於藥面爲接應驅病之督隊在中加用紅藥引入肌上先鋒後用白藥面爲接應驅病之督率兩張合力會攻搗其巢穴方能操其必勝之權昔日岳武穆云不爲良將即爲良醫故用藥如用兵醫法亦如兵法之云爾孕婦忌貼此膏每份兩張藥面兩包共合洋四角

各城代售處

新民府福陽生　廣寧縣廣興全　遼源州鑫記洋行　西安縣慶昇燒鍋　海龍府興發福　鎮安縣萬慶東　彰武縣瑞元厚　新邱　錦州　山海關德啓隆　台安縣水與合　鐵嶺縣春茂合　海城縣同春茂　錦州　金家屯三合成

長春府世昌恒　鐵嶺縣福合盛　安東縣東益增　鳳凰廳恒意德　撫寧縣福勝齋　遼陽天合正　撫順縣天增源　前所福盛德　奉化縣富盛燒鍋　本溪縣德慶長

千金寨福順隆　與京天與源　東平縣合發福　劉二堡萬源震　蓋平縣恒昌德　昌黎縣和順成　四平街站富啓泉　新民隆發合　法庫廳廣玉昇　岫巖州興聚昶

本堂開設在奉天省城大東門裡主人高贊堂虔製

減價出售

大北關街東永益中棧全院一所內計仰正瓦房一百餘間門窗戶壁一概俱全如有願購者請至合盛東面商可也

俄商秋林洋行

啓者本總行開設在哈爾濱分設奉天改變化者東向西門臉坐百年矣所有貨物除運外並由滬廣等埠運來可也貨今由本國運來毛氈子大呢毛布扣絨布扣絨斜紋布呢布細布哈嘰布黑嗶嘰子布五色地毯布物各色又鐵頭食洋酒又有頂上香檳酒各國名酒價值格外公道白蘭地酒並有頂貴常價值金鐵器器具刀叉開瓶之裁縫機器並木匠應用器具及廚房木鐵器具傢具俱全金銀鐘表頂上機器眼鏡長腰錶留聲千里鏡八音琴一皮靴化各樣香水胰子牙粉各樣藍磁油靴呼白磚等呼象皮套鞋一煙捲方糖不及備載如蒙賜顧請移本行面議一切價值格外克己日開飯之用物特告此外廣

中國電話二百九十二號

大律師趙錦文 李振旌 張銘璧 通告

當書記事務所設在大西[illegible]內并於錦州新民府等處設立分所如有委託者隨時到所接洽可也

電話三百貳十五號

[illegible]兌[illegible]

天津北京上海等處滙兌電滙票滙

者請至本號面議滙費務必從廉特此奉佈　無不提便有向該處滙

中國電話一九四號　日本電話四十八番

[illegible]美[illegible]松鶴軒對門近因[illegible]在大西門內容大照相館隔壁開設[illegible]運中西[illegible]禮服由三十元以至七十元現成常服每套十[illegible]元以至三十元[illegible]每套計銀十五元[illegible]同其餘附屬各品無不備長貨美價廉格外克己以廣招徠特[illegible]氏廣告

[illegible]生染坊

[illegible]色甚是鮮明勿論風吹風洒日[illegible]其色乃與軍警兩界服色相宜如欲用者請臨本號面議可也特此週知　本號謹啓

老牌獅子牙粉

我兒弟今日要奉送諸君點**獅子牙粉**我兒弟自用此粉後日見精神此圖即是衆位請看無論有幾年的牙病牙的顏色不管他有何等的黑黃不潔之色皆能治好用不上幾天臉上身上另有一樣好看諸君一使此粉効驗一見心中歡喜一定還要勸別人使的了這是我敢保的

家中常用之大包

本牙粉爲廣招徠起見一切表面之虛飾盡行除去儘紙袋之面積滿裝以粉而價值復格外從廉凡家中用或多人使用之時最爲合宜之一種衛生品也

發賣元　東京神田柳原川岸　小林富次郎

支舖　大阪市東區備勞町二丁目　名古屋市傳馬町四丁目

清國　天津　漢口　上海

東三省新聞

▲奉天▼

●張督亦上書辭職

現在財政困難凡操政權者因設施掣肘呈請辭職者不一而足昨聞督署人云都督張金波氏現亦以財政奇絀兼所出政見時為省議會所反對倘不急流勇退恐亦難收美滿之効果是以於國會召集前已上辭職書惟大總統尚未批示耳（華）

●省議會對于選舉總統問題與聯合會之商榷

直省會轉聯合會鑒　大總統為行政首長對內對外關係重要選舉問題詎容輕忽查共和國大統領多由國民直接選舉我國幅員遼闊勢難驟及然僅由少數國會議員選舉恐一隨利誘威迫之施附和盲從雖收美果微一不慎險象環生臨時約法第五十四條載中華民國憲法由國會制定之國會特權他人勢難干越但國會雖為全國輿論代表機關而對於重要問題亦有建白請願之權當憲法未成以前可否聯合請願於憲法中規定大總統由國會省會協同選舉以昭慎重而弭危機事關憲法非得多數贊同難生效力如蒙同意請協力主持奉議會佟（來）

●中日懇親會開會之盛況

十三日下午二句鐘中日懇親會借大南關總輔會館開會中日人士到會者四百數十人振鈴入席首由委員于沖漢君報告籌備情形致祝詞廬君紹銘譯日語日總領事祝詞阪東通譯生翻譯華語大意（祝詞列下）中日人士歡呼萬歲者三已而佟君德一提議指定研究委員由都督指定六人日總領指定六人經衆拍手贊成遂相與設會席間經日領事并原君報告大連日本記者團重要物產同業組會實業協會聯合町內會會長及安東新報社中華懇親會商業會議所之祝詞六通議會畢都督指定內務司長于沖漢省議會議長佟德一及議員王俊峯丁幹元六人為委員日總領事指定領事井原眞澄三井洋行江藤豐二商業會議所會長藤田九一郎滿鐵經理主任原田鐵造京奉路技師老田太文記者團幹事原口聞一六人為委員以研究設置中日俱樂部與夫改設東京日華協會或北京中日協會支部遂即排列拍照振鈴散會云

▲奉都督祝詞

人與人相接而有所謂親與愛者感情之關係也國與國相接而有所謂親與愛者則有地理之關係歷史之關係即不僅為感情之關係矣懇親會之成立為人與人之相親相愛馴而至于此國人與彼國之人相親相愛謂為無歷史地理之關係不可也謂純為歷史地理之關係亦不可也則其關係之最重者亦惟感情而已矣吾甚願中日人士相親相愛之感情懇親以會為起點而此後之相親相愛者將不止以懇親會為終點也則懇親會人士之光榮豈僅為感情上之關係而已耶吾是以祝　懇親會萬歲

▲日總領事落合君祝詞

在席諸君今因任奉兩國人士開懇親大會余代表在奉日人社交機關奉天俱樂部以會長之資格不能無一言祝賀之辭至懇親會之宗旨張閣下現已宣言余不要再加贅言也凡於如此兩國人士多數雜居之地方彼此厚敦睦誼疏通意思我想不但互相有利是屬應當之事矣開設斯會係余所久望現今兩國發起諸位出力與會員諸君之熱心贊同得開此懇親之盛會不勝欣喜之至張閣下已說以此懇親會不為終點將來以此會為起點云云余亦甚盼望將來以此懇親之意力圖事實上之懇親特表滿腔之賀意恭祝會員諸位之万福

●張師長熱心愛國

陸軍二十七師師長張作霖君前曾呈請都督撥給巨欵添購槍彈以併發給各團旅之用嗣因財政困難中止茲聞該師長以蒙事之日亟將從軍十餘年之積蓄在禮和洋行定購機關槍十二桿子彈一百餘萬粒當經呈請都督轉咨陸軍參謀兩部查照備案其捐廉之欵並不仰邀獎敘昨聞已奉到部覆並大總統獎給一等勳章以勵熱誠云（劍）

●內務司又須改組

內務司所定員書薪俸及辦事細則均係司長自行手訂現與國務院規定章程不符聞又有另訂之說將來各科名目聞須改為第一第二等科員書之薪俸則須按新發表式更定云（五）

●追悼會誌盛

星期日國民党奉支部在北門裡會仙茶園開會追悼宋教仁先生是日門外高紮松枝牌樓額書天地為愁四字凡到會者均與素花一枝黑紗一幅至宋君靈位前行三鞠躬禮聞各界到者幾有千人之譜張金波氏亦軍服佩力命駕涖會至午後二時始行陸續散會云（五）

●內物司長有一等一級之希望

奉省官俸表暫行細則昨日已由公署擬定公布其內容凡各官廳曾經轉任或改組以前充任年以上及未滿一年或初任者分四等敘進則若聞現任各司及各觀察使中惟榮內務司長係由度支司轉任可望敘一等一級云（五）

●司法籌備處劃清權限

日昨行政公署接准司法籌備處函開略云本處為中央直轄特別行政官廳按照組織令專事籌辦本省未設之法院監獄與前提法司職掌截然不同茲經視事一月而各縣關於盜案勘驗緝捕功過事宜多仍具報本處查核殊不知承緝案犯及功過處分均屬內務行政範圍不在本處職掌以內自應責成遲報公署考核以符定章云云當經都督通令各縣知事一體遵照云

●公署議定辦事時間

都督日昨召集四司在公署會議以四司辦公人員多有在外寄宿者每日入署辦公先後不齊設有特別事項發生不無窒礙自四月十五號起至九月底止每日入署辦公時間自上午八時至十一時午後二時至六時十月至三月午前九時至十二時午後二時至五時聞已通告各員一律遵守矣（味）

●洮南電請賑欵

盛京都督民政長師長省議會各報館鈞鑒自去秋內蒙不靖因少數人之叛亂禍及漢蒙死亡者數千逃徙者無算現查札旗界內難民歸者約兩萬人牧畜羣空家貲如洗酪酥瓶罄生計無存大漠千百里內叫化則居戶已稀羅掘則草根殆盡奄奄垂斃孑遺者又只萬六千已再不設法賑濟強者轉徙從逆弱者莩斃載塗目擊此情心傷何似去歲由奉天都督呈准咨部撥賑欵十五萬兩迄今無欵撥到嗷嗷哀鴻急何能待昨經墊購小米卌石運赴葛根廟由錢躬往監放惟杯水車薪難期有濟用特電懇速籌賑欵廣惠災黎想大君子胞與為懷當必樂成斯舉況懷蒙以德與征庫以威更有相成之□□如蒙慨募即希電匯奉天官銀號代收並祈電知棄王奉天北路觀察使錢後路巡防統領吳俊升幇統耿玉田洮南知事史維常全叩元

●運動警察廳長之人物

警察廳廳長姜思治因與廳署科員衝突引咎自退已誌前報茲悉其辭職書十八號呈遞都督府懇請准予銷差另行派員接替都督以該廳長平日辦事尚稱老練際者時局艱難警務吃緊若用非其人則大局受其影響故尚在猶豫未決之間而張金朱三人狗苟蠅營乘勢大施運動為捷足先登之計孰意都督未准姜某辭職若輩乃大失希望矣（劍）

●高等審判廳關于覆判案之通告

日昨函知各縣知事凡判擬二等有期徒刑以上案件而未經上訴者應查照覆判暫行簡章送由本廳覆判其三等有期徒刑以下各案而未經上訴者既不在本廳覆判範圍無須造報近來各縣對於此項案件間有造冊送廳者核與定章不合嗣後凡判決三等有期徒刑以下各案未經上訴者均毋庸造冊送廳云

●民政長呈繳舊印

張民政長昨奉國務院迭到奉天民政長銀印一顆已於前日啟用其原用之奉天省印一顆於昨日特行備文連同新印之截足四枚一同呈繳云（五）

●測量局局長呈請另發關防

測量局局長昨具呈都督府以該局前名為東三省測量總局嗣遵章改為測地分局現又照參謀本部章程定名為東三省陸軍測量局所有從前關防已不適用又測量學校現已附屬於測量局局內如科亦改為課均請另發鈐記以符名實並開具清單一紙聞已奉批照發矣（五）

●調查員差竣回省

張都督前以庫俄協約交涉久未解決萬一變生倉猝不能不豫為籌備特委任調查員趙作甲君往長春一帶實地調查已於日昨回署將調查形情繕具清摺面陳都督採擇施行云（味）

●新疆議員不日過奉

統一党奉支部日昨接本部理事王揖唐君來電以新疆議員袁芹藩等十餘人乘西伯利亞特別專車過奉即日可到除已派王乃成楊芝清李介僧三君在此間車站招待外屆時務望妥為招待聞此間招待員議派傳式可史心農戴仰夫彭剛銘潘炳章李少甫六人云（味）

●遼陽王庭長受賄被拘

遼陽地方審判廳民一庭王庭長因宋某地土案受張某之賄路洋六百元嗣被宋某知覺來省赴司法籌備處控告王處長日前赴遼陽親自調查屢實以該庭長貪贓賣法受賄甚鉅實為法界之蠹賊除將受賄洋追回外並將王庭長拘留模範監獄呈明司法部核示然後治以應得之罪云（路）

●陸軍第二營行將分駐各關

一百零八團團長兼隨營學堂監督馬凱已勘定小東邊門外一百零六團二營地址為學堂曾誌本報茲聞馬君以開辦在邇呈請張師長擬將營分遣各關駐紮以資開辦當經張君允許大約一二日當可開拔云（路）

●工務會選定幹事員

工務會總理薛子遠日前開會選定協助員八名曾誌本報茲聞薛君以會務紛繁辦理需人擬再選舉幹事員十六名以資襄助而期進行故日昨開會選定幹事員十六人如下

侯普三　崔洪九　高甲三
王奎元　崔權久　潘秀山
黃益三　劉志香　王庶平
黃東元　張瑞生　狄耀亭
潘牛橋　王興允　錢玉三
張玉書

（路）

●商務會擬設公斷處

商會總理孫鼎臣君以近來各商號對於賬目轇轕之事日漸增多若歸法庭裁判多費手續日前特向各會員提議擬在總會設立公斷處一所凡遇商家對於商家賬目轇轕之事情節較輕者即歸公斷處秉公理處以免歸入法庭多受拖累云（華）

●陸軍測量隊二次出發之地點

陸軍測量局前派地形科測量隊出發新民彰武洮南等處實地測繪已誌前報頃聞該局局長陳瑛以山海關至秦皇島一帶詳細精圖尚付闕如昨特呈請都督委派三角科測量科長張福謙常萬選二君帶領該科測量隊三十餘名定於十五号乘京奉火車出發山海關從事測繪並聞以寧遠州為駐紮總部地點云（劍）

●姜廳長擬將緊要崗位安設電話

警察廳廳長姜思治日昨招集內廳科科長外署署長等會議擬將各署緊要崗位一律安設電話遇有非常事故藉可靈通消息當經衆科長署長贊成大約不日即當安設云（路）

▲遼陽▼

●承認民國之先聲

十一日晚七鐘時霍事知接都督來電以南美巴西共和國於國會日先承認我民國凡各學校與各機關務於十二號懸掛國旗放假一日以表歡迎而申謝忱云當由霍知事函知勸學所併各機關一體遵照施行云

●處長來遼查案

十一號晚七鐘時司法籌備處長王君耕木偕高等審判廳長乘南滿滊車到遼探係因地方審判廳書記高伯軒行賄及受販賣人口楊唐恩等賄賂六百元兩案茲聞將高某帶省審訊未知如何辦理也

▲營口▼

●鄧運使回營

鹽運司鄧邦述司使日前晉京辦理各項要公現已妥善整裝遄返於日昨由京奉火車涖營云

▲安東▼

●剪髮反動

國民黨安東分部部長王建極組織義務剪髮隊一事政紳學商各界認可定於四月一號開辦三月二十九日復邀各界齊集該部開全體承認會會議規章限七日為度逾期若不剪除必須挨戶搜查防堵大街小巷用強迫手段一律剪罄並呈請政界全體出示曉諭遵照特委託軍警兩界每日協同黨員分為五勸團沿街開導以盡義務而重國法於三十日起各軍警並黨員沿街宣講剪髮理由有智識者均已剪除獨一般頑固之徒以保全髮辮為志雖未抗拒暗自紛紛逃匿他處鄉民無敢進城安埠各油房油缽子匠聯絡數千人謂係臨時強制預備全体解散出境云東路朱觀察使聞知極力撫慰深恐人民蔓散聲達外埠阻滯客商交通實屬有礙地方利益飭令迅速停止云

▲長春▼

●鐵路巡警改章

到差後即擬大加改革將局中各科職員書記等裁撤二十餘名現聞奉到部電鐵路巡警已由交通部特委胡某為警長沿路各站之彈壓皆改稱警務員以符新章云（行）

●陸軍長官派員代

陸軍二十三師師長孟樹春中將請假回籍曾誌前報茲聞陳督以該師所有一切事件關係重要特委駐長混成旅旅長裴堯田暫行代理其旅長事宜以第一團誠德堂團長代拆代行以重軍務而專責成云

●區長調充督參官

榷運局局長王克安任職以來凡事整頓茲聞以壩行護兵素不操練遇事焉能得力擬令各兵練習操法以引起其尚武之精神昨特商知劉雲卿警長允調第四區區長裘錦章為該倉督參官以資訓練所遺區長一缺督以巡官馮佩臣代理云

●共和黨住所員之背謬

共和黨於八日開會歡迎黨員並舉住所職員已紀本報茲聞所舉者係黨員洪子祥詎該員被舉後擬將事務所移至家中可得房租錢四百吊以致各黨員紛紛投函孟部長堅不認可要求將洪某住所職員名目取銷另行選擬未識該部長如何裁奪也

九宮飛星　陰曆
三碧　東方生門　行旅出軍吉
八白　東北方傷門　營業祈求凶
一白　北方杜門　丟失不得凶
六白　西北方景門　請醫療病吉

天氣豫報
自昨日正午　七點起

▲吉林▼

●國民党開會略誌

國民党吉林支部日昨通知本支部各幹事准於十日十二鐘開會（爲追悼宋先生推任職員）屆時各幹事到有多人（因有在外城充差及臨時告假者）即行開會首由部長吳君報告開會事由及十三日假定丹桂茶園開追悼會以慰宋先生之英靈云云次由全體推定臨時各職員議決先期通知軍警兩界及時派兵彈壓以便維持秩序云

●養成所改爲專門學校再誌

司法籌備處長廖世經任事以即後將法官養成所大加整頓改爲法律專門學校前月間業將學生分別考試以定去留茲聞廖處長已將改組法規定呈請都督及司法部大致擬延長學年以三年爲卒業期限俾學生得以深造而資應用惟每日上班學生不及二分之一處長時加查察將來如奉部批改組當不至如此放任也

▲雙城▼

●提議催繳倉穀

參事會參事員慶愼五君查拉林鎮公倉儲穀洵屬急務但納倉穀之戶拖欠未完者甚多遂擬具議案通過建議表決呈請陳子蕭執事飭催繳納以作有備無患之計云

▲哈爾濱▼

●逆蒙苛徵貨稅

據海拉爾尊甬蒙逆勝福自練兵以來慮軍糈之無措車站及巴雜市暨城內外各要路安設蒙卡盤查過往及就地貨物凡有車載局担以及携帶零思無論何項貨物無不分晰搜查估價征捐所估價照原數加倍是以各商奄奄待斃無可如何嗣經商務會具情理論而逆蒙置若罔聞所征稅金即刻完納否即勒扣貨物任蒙人之分肥以致海拉百貨昂貴市面蕭條矣

●韓人求入我國國籍

近聞延暉和汪等處僑居之韓民代表李熙叟等呈請陳督及省議會情願入籍共享平等之幸福去亡國之名稱經陳督批示以韓國国体業早消亡已歸日本統監既願改隸民國國籍必須脫除日本國籍得由日領認可方作有效噫亡韓之慘狀實令人痛極也

●英商來哈收買猪毛

天津英商華泰洋行派華夥來哈購買大宗猪宗猪毛等貨並帶有大津海關道公文及三聯報單赴濱江縣掛號俟貨物買齊將報單收回換給運照並於運照內將津關何年月日所發單聯並號數註明以便稽查而符通商之定章云

●調查暴俄測量隊到境情形

哈埠交涉局接得吉林交涉司電開俄國因爭黑龍鐵路警察權業經宋督拒絕無效現俄又派出測量隊數十人赴沿江口岸調查航業進行方法不日即到哈埠務將其調查情形呈報以便與之嚴重交涉云

▲黑龍江▼

慶祝國會

公署昨接國務總理電開民國第一次國會前奉大總統發布召集命令並定於中華民國二年四月八日行全國國會開會典禮均經先後通電在案此次開會典禮爲吾國有史以來之創局亦我漢滿蒙回藏五大民族無上之榮光凡我國民應一體慶祝以昭盛典所有軍民人等屆期務令一體慶祝其各公署局所爲中外觀瞻所係實當量爲設備結彩懸旗以彰慶祝之忱而來歡欣之意希即通飭所屬一體遵照等因宋督都乃於是日午前十二時召集各界在省議會開會慶祝所有各署局所及商民等均量爲設備結彩懸旗休息一日以資發祝云

俄軍備防甚嚴

據海拉爾來函云西伯里亞第十五師團射擊隊前曾派往哈埠紮駐近因我國有隊備軍隊征庫之耗經俄總司令部以宮拉爾基鐵路江橋係赴海拉爾之要隘擬即嚴防俾斷我師之進路特將射擊隊調撥半師駐守該處以爲隨時防備云

●俄隊兇橫

據海拉爾函云本月三號該處新到俄國綠牌隊兵七百餘人携帶大炮四尊駐紮城裡四面設卡防守阻止華僑人境爲有晋城者被俄隊查出立予槍斃云云噫我國疆土而俄人竟敢用此威權欺我尤甚矣當道諸公胡竟充耳不聞耶

●札蘭屯請兵駐守

公署昨據札蘭屯商會總董張漢亭呈稱該處自陸軍宋隊長帶隊駐守以來胡匪遠離他處地方異常安穩近因該隊開拔胡匪復萌商民甚形恐怖請兵駐守以資鎮攝當蒙照准撥兵駐守云

▲來函▼

盛京時報館大主筆先生卓鑒前閱 貴報四月四日欄內載有教員姦污學生一則係出於文字訪員脫稿讀者駭異不禁驚疑本校垂成於茲三年有奇學科受以初等年齡未有越於十五歲者去春因經費不支遂歸城廟議事會接辦名曰公立第二女學校本校又因經費不支無力聘請教師遂函請城廟議事會義務教師二人經該會全體公舉索鼎臣張輝庭二人充任義務教習索鼎臣天性忠厚存心道德有生以來殊無嗜好及教訓生等每值身蒞講臺並無寸尺之移步 貴報載云色中餓鬼殊多謬戾此不確者一也本校堂長女公子年僅十五歲素性穩重諾於言而堅於品蘭芳高節深服衆望所云姦污一節良多舛錯此不確者二也其最駭疑驚人耳目者竟云全體學生多有被其姦污者稍有天良豈忍出口非情非理非輿論之衡平想 大主筆之高明當不至被其文訪員之愚蒙也（下畧） 承德縣城廟自治會公立第二女學校全體學生公懇

▲來函▼

盛京時報大主筆先生鑒前閱 貴報十號奉天新聞欄內載有遼陽巨富帥宗丙晏請新法官邀有頭等名妓侑酒滑拳等語并將鄙人名列在內閱之非常詫異當即函請更正而 貴館竟置之不理是何用意查帥君與鄙人係早年同學此次奉委到遼即以同學之誼來晤面一次鄙人因公事十分忙迫猶未暇回拜並無援謝帥君之事况閏帥君請客係三月二十三號（星期日）鄙人於二十二號即因律師職務內有未選任復代理者歸奉辦理一切二十四號早始歸遼受會之事爲事實上之不可能必係訪員傳聞之誤要知名譽爲人生第二生命法官尤以名譽爲重仍請 貴報照律即爲更正是所至禱此請 著安 遼陽地方首席檢察官朱樹聲上

雜報

▲奉天▼

●安巡官注重衛生

第六警察第二分署正巡官安君秀桐以現在春日和暖陽氣上升衛生一道亟宜講求故該巡官不時赴各棚查察並令警士將棚內收拾清潔以資康健而免疾病云（路）

●煙戶竟敢抗拒調查員

禁烟公所所長佟君訪聞南關焦炸市胡同住戶沈某家藏有烟具私吸私賣當即派員調查詎沈某已經避去而烟徒賀二拐子與沈某之子竟出爲抗拒將所獲烟具强行奪回致調查員大受窘辱該調查員乃赴該管警署報告由署長派警兵將該犯拏獲送廳懲辦云（泉）

●强姦弟婦

小西關太清宮後胡同居民楊子風與其弟子琴相與度日子琴娶妻姜氏素日端正日前子琴外出營業留其兄在家照料詎子風忽起淫心竟欲强姦弟婦姜氏羞憤難認欲尋短見嗣經該院王姓婦解勸姜氏始罷而子風自覺羞慚逃避矣（泉）

●押犯病斃

地方檢察廳第一看守所有押犯吳清臣者身患病症經看守官報知廳長請醫診治卒無效驗于昨夜在看守所斃命當由檢察官驗明委係因病身死云（泉）

●瘋人投井

小西關大街高甚舖高某之子日前忽得瘋病於昨夜私逃出門數日未歸當經高某派人向各處尋找竟無踪跡至昨日始有人報信知已投入小西邊門外武家菜園子之井中高某即前往打撈已經淹斃多時矣（泉）

●五角小洋之命案

南滿車站新市街胡家小舖執事胡某昨日飭夥計田某向李某追討貨賬洋五角李某堅不償還致起口角田某將李之棉袍拿去以圖抵賬李不容其持去即以木棒將田打倒昏迷不省胡某聞知將田某抬回本舖是夜斃命胡某速赴日警察署報案當由警兵將兇犯拿獲不知如何究辦云（泉）

●喇嘛行將逐出寺外

小西關外双忠祠住持喇嘛烏和瑞前在平康龍青閣妓女阿花處住局嗣被西關子孫堂胡同瞎娼常張氏找至該廟與其某索討嫖資倂誌本報茲聞皇寺諸喇嘛以烏和瑞不守規則有損名譽擬即逐出寺外以保名譽云（路）

▲遼陽▼

●紅顏薄命

妓女金花經審判廳送至警務公所轉送奉天濟良所擇配已誌前報茲開妓女金玉十一日經審判廳判令該妓出洋一百元贖身自由擇配奈該妓湊洋不意欲取保出外措辦豈外該廳不容取保現仍羈押致該妓目的未能達到云

●看守長之不法

分監某看守長狐假虎威藉勢凌衆衆人均以謀差不易未敢毫絲相犯甚至獄官亦敢怒而不敢言每遇收押犯人與伊相契者則異常優待而袒護之若女犯稍有姿色則頻往潛窺言語戲狎自爲得意看守兵等稍有疎懈則詈罵萬端致近日監中秩序頗形紊亂負有司法之責者及早取締焉否則恐有意外之虞焉

▲營口▼

●市井之近況

本埠爲水陸交通之區域航路來貨較陸路尤盛向例于春季開河百物價值低減惟今年則不然如洋油一項前賣三元三者今漲至三元七角緞靴向時一元六者今則漲至一元七角其餘亦大率類此

▲蓋平▼

●校長忝不知耻

蓋邑東北湯池區高等學堂校長張敏海舉止不端素行淫蕩其妻王氏在該區充當初等女學教員該校長每至天晚必往該校中與妻同寢各女生頗有煩言後經視學員查知將重裁撤伊猶不知愧悔睹央潘馬兩學生到縣挽留並不通禀闖入求見縣知事以該學生如此輕舉妄動殊屬不合將兩生一併革除若該校長者可謂老面皮矣

▲千金寨▼

●又出搶案

西路第四分駐所管界楊栢堡住戶徐某家十日晚間突來匪徒若干人持木捧闖門而入逼索錢項大肆威嚇因無餘蓄遂劫去衣服物件若干約値洋三十餘元云

●小偷被獲

昨晚大山坑三十六號房宮力頭劉某不知何時被小偷竊去衣服若干件日洋十餘元華洋五元嗣經該區巡役徐少棠查獲當將所失之衣服悉數收回惟錢項無著現已送交警務署懲罰矣

▲本溪▼

●警務將有起色

王君則揚前任撫順警務長於日昨奉調爲本溪警長於午前至公所任差各區區巡官面謁必温語相接然詞嚴義正大有不可干犯之風警務起色當可翹足待焉

●知命者不立乎巖墻之下

本埠北大井傍景氏墻下四月九號午前有七八人在該地聚談忽然墻倒二丈餘聚談者均嚇一身冷汗幸未受傷云

▲安東▼

●難民抵安者何多

鴨綠江春氷開釋輪帆往來每日不絕昨共同九自烟埠載來山東難民男女老幼數千上岸後東走西散大約赴上江通化等邊者約有五六百人云

●巡警詐欺取財

本報前載土秧子遊藝江沿妓館被兵詐去銀洋二十元當時傳聞者均疑非谷區之警士即巡防之營兵茲經切實調查閱係寬界古樓子之巡警來鎮辦公適逢其會懷財而去該警之機遇可謂巧矣

▲遼中▼

●火警燒斃婦女

邑北腰屯警所管界王家窩棚王姓家五日夜半時不知因何起火該王某之妻與某甲妻均方睡熟未克逃出被火燒斃嗣住鄰近多人撲救火勢始熄現聞王某來縣呈報請即赴鄉檢驗云

●販烟者終難禁絕

遼中禁烟事宜雖經杜知事出示嚴禁並不時派員密拿而一般希圖魚利者不無暗自販賣昕聞本城某客店某執事及某甲家仍有販賣情事未識該知事有所聞否

●驟驚傷人

十一日下午西新立屯孔某家之工人張小柱乘套驟來城採買物件正遄返間行至中道街萬發和門首套驟忽然驚跳將該張某頭部踢傷血流不止昏倒在地時經値班崗警呼喚多人將張某抬送孔某家中調治未悉能保全性命否

▲新民▼

●丟帖者與檢帖者興訟

昨有彰武縣商家在馬路街同增長買貨臨去時丟失錢帖一百七十二吊及轉詢該舖竟不承認于是兩相口角致起爭鬧該丟帖者乃赴審判廳訴訟云

●一犂春雨

初十日晨西南風大起飛沙揚塵日色無光暴烈終日無或已時至八鐘西南風止而東北風起移時陰雲密布至十二鐘細雨濛濛漸遍郊原矣

●挖修溝渠

各街現已氷消地開經清道隊督飭各商舖將門前水溝一律挖通以洩雨水而便交通云

▲錦縣▼

●耿股員與坤伶之穢聞

警務公所衛生股員耿炳芝與優伶金翠鳳情熱片刻不離日前偕椅車耿將鳳載至車站某站長室內住宿至站長回來將雪白被褥已被污染數塊該站長怒形於色耿某乃以溫語勸慰並許仿樣新做追至八號竟乘火車赴津去矣

▲鐵嶺▼

●横追河竟出搶案

南二鄉横道河子小舖福春和日昨夜間突有髮匪五六名持械闖進搶去衣飾銀錢等項即行遠颺當報知南路警區刻正派警四出嚴緝賍賊云

●白晝行竊

東關傳應春家明被小偷乘間進屋撬櫃竊去綿被衣服等物當報知第一分區飭長警密查此案正賊務獲重懲以儆其餘云

▲開原▼

●春雨潤原野

入春以來大風颳塵草木皆枯邑內之火發屢次發見昨十一日早四鐘時陰雲密佈細雨淋漓直至下午五句鐘始止一般農民播種春麥者皆欣欣然色喜云

▲法庫▼

●趙蘊山醫術高明

法庫西街王棚舖院內住有趙蘊山者其人學品兼優醫術精奇每遇大症一經診視十有八九立見功効日前有西一鄉丁家房中萬有當軍機李老祥者患肺臟病已有二年之久所有名醫無不邀請調治不但毫無功効反致奄奄待斃嗣經教育會長王玉軒君將趙君邀立調治僅服藥四五劑病去大半又聞南屯張守亭染患傷寒口眼歪斜經趙君用木快將齒橇開灌下藥石立即痊愈如趙醫者眞乃醫中神術妙手回春者也

▲長春▼

●孟道飭警稽查富海店

本城四區娼區官昨接孟道電話謂風聞文廟胡同富海店院內居民人類不齊恐有匪人匿跡且該胡同之北段路灯幾同虛設行人難於審查務須派警嚴查以保治安云（行）

●半日學堂更換教員

長春官講所附設半日小學堂業經委定師範畢業生王作凡君充當教員曾誌前報茲聞王君因去年曾充朱家城子屯小學堂教員該堂學生眷戀舊師堅不認可故勸學所不得已仍令王君回屯另委白曉峰君接充云（行）

▲吉林▼

●簡易科畢業生呈請補習

高等警校簡易科畢業生杜儒林徐德馨等上月間具呈該校懇請回校補習昔未批准近有矯文蔚者情愿自備資斧回校補習以資深造具呈該校當蒙准云

●警兵拿獲煙犯

西關第九區界內史某之妻手約至十餘烟癖未除輒自偷吸而又開燈供客以獲厚利月之五日早該婦正在過癮被警兵入室將其烟具拿獲及該婦一併送廳[illegible]辦云

▲雙城▼

●衛生隊之苦況

雙城縣官厠三十二處衛生隊長率夫役馭衛年車拉運日甚忙碌聞該隊人云一年大糞八百餘車春夏秋三季遍臭民人爲是役者呼吸維艱我革雖久在汚穢不聞其臭然目擊青黃流溢亦不免心煩欲嘔也

▲龍黑江▼

●賣國奴一

江省南街邵家澡塘胡同住戶郭輔卿前充俄署通譯去歲洮南蒙亂之際潛迹來江偵探我軍秘密情形日前經參謀處偵探偵知當即拿獲搜出俄公文函件甚夥送交公署執法科審訊收獄押聞該犯密令其弟赴哈埠俄某官處求救未知能達目的否

●賣國奴二

前月二十七日南街大陸德客棧寓有俄國留學生王敬康者携帶俄婦行爲詭密昨被警察廳稽查某偵知隨即拿獲並搜有俄國公文信件証憑一併送交公署執法科訊問如何辦法俟探明再誌

花界消息

▲花界上乘

三盛部翠蘭眉目清秀舉止安詳已爲報紙所揭載余昨以邊務資格至該校書粧閣見其容貌既雅品格亦高其吐囑之文明体態之幽閑悉出天然定非他妓所窺能伺效慕者其爲獵艷同志所歡迎誠有以夫

●爲彩仙辨誣

妓女優劣必表而出之者所以備冶遊者之採擇然品評高低要必以公心不可以個人私怨動輒毀人名譽余昨閱報載大資班彩仙容貌惡劣品格卑污等語不禁詫異夫余以邊務資格曾造其粧閣數次其容貌之惡劣與否走馬王孫不難立辨毋庸贅詞至于舉止輕狂鳳毬茶壺各語則盡是捕風捉影之談余既深知彩仙之被誣故不得不爲之辨也（月旦）

●名冠群芳（安東）

問柳尋花本文人之韻事品題足亦逸士之風流我本多情常隨蝶浪誰非好色也解憐嬌茲有女史王紅寶者假館於老柳巷背後胡同艷幟獨張有目共賞昨偕友人信步而去入門則室廬無人甫就坐有女郎搴簾而入香風撲鼻不覺半体魂消既而探姓名供烟茶一種柔媚氣熊我覩之雖仙女不啻也言語温存聲音嬌嫩大家風範寧無半黠俗氣下視雙鈎瘦不盈指身穿一套綺素衣裳却勝於綾羅紗縠者此無他其十秀九並於容貌豐潤神情典雅尙其餘事令人爲情癡遂口贈一聯（紅樓月照當[illegible]）（寶樹花開入夜筆香）

……電鈴等件機器材料五金雜貨一槪俱全不誤 主顧……

高等旅館愛國飯店

本店開設奉天省城大西門裏永德牌前西鷹市口萬福棧舊址凡蒙 貴客光顧
每位 頭等伙食每餐細菜二上湯一每日洋伍角店錢參角共收小洋捌角次等伙食每餐菜二湯一每日洋參角店錢參角共收小洋陸角各客房內器具俱備潔靜齊整燈油茶水炕火一切俱在內本店購定省內外各種報紙多份備使旅客觀看以廣見聞另特備優等單間房屋多間如有位客包住加收店錢參角本飯店門首道路房間俱安設極光電燈惟貴客用房內電燈每日收洋換分以資津貼特設宴客廳兼辦南北酒菜小酌便飯名茶細點等應俱全 電話陸百零柒號 本飯店主人謹啓

奉天銅行西胡同路北同億興出售 製造處修和軒衛生快壺出售廣告

茲為發明新式鋁壺衛生水壺有益衛生以期業道觀驗出示確係匠心獨運與衆精巧轉請 督部堂各部農工商部試驗質屬適用准予專辦今蒙大部特許專利以重衛生而發實業爲此聲明俾各界諸君光顧始知此壺堅固異常二年保險價值從廉特此報告（便利）壺量可容水其速率約五六分鐘即開日僅費烟煤十斤自奇（衛生）火筒內有曲管水管分水開至一百餘度可化壺水中含有各種雜質能掛倭鉛壺裡可曉鋼壺內外格且清用隨添亦無生熟水混合之病（試用說明）汽笛微響則水即開開至極點水必溢出自從下邊水管外洩急將壺蓋掀開即止撤火時將火箆子前腿向裡推側火箆子即落墜于下
特許專賣 分售處北京打磨廠永順合

仿造必究 專辦處奉天小南門裡會英照像館 發明者修和軒謹啓
大號可容水八十餘斤二號可容水六十餘斤三號可容水四十餘斤大號每日僅費烟煤三十餘斤二號二十餘斤三號十五六斤本號兼造三居家使用諸色銅器無一不備及大式老光壺大號可容水二十餘斤每日僅燒木炭四斤其物極為利便伏望各界諸君務請認式即知言之不謬也

東亞通訊社啓事

茲啓者敝社前登招聘訪員之廣告柔指吉江兩與俄接壤之口埠大鎮及內外蒙古重要區域而言近接各處同志先後惠來之稿件千數十處理宜隨處函復敬璧大稿惟以社事紛沓日無暇晷未能一一遂復歉甚嗣後各同志幸勿惠稿為謝爲感謹此露佈
哈爾濱東亞通訊社社長 王趾舒謹啓

華新金銀樓

本號開設奉天城內銅行西銀行胡同座北向南樓式門面五間開張有年物美價廉久蒙各界諸君惠顧今本樓特由各省聘請優等名師研究應用時式花卉各種首飾盃盤器皿無不精巧專造足色赤金代寶手鐲表鍊子各色手留子民活一概俱全保管實足工價格外克己舊飾回換不折不扣童叟婦女無欺諸君賜顧者請認本樓金字牌匾無悞 本樓謹啓

可驚 次亞燐服用後之奏效比較

實服用前加重壹百貳拾磅 （到所設有寄賣所）

無論老幼男女（常驗面青白的人 枯血衰弱的人 產前產後之婦人 病後元氣難復人人）皆是等人時不可欽靈劑也即試用一瓶該藥可知真價

大日本大阪 藥劑師 小西久兵衛監製

中國銀行長春分行開幕廣告

本行總行設立北京為全國金融機關上海天津漢口均設有分行山東河南安徽營口揚州各分行及支行現均開辦其餘各省亦須次第推廣本分行設在長春城內西三道街（中國電話十八號日本電話一百六十二番即大清銀行舊址）所發行之兌換券有十成之準備凡東三省各地官款出納商民交易經政府規定准其一律行用將來吉林省應歸入國庫之款亦應由本分行代為經管現已擇定陽歷四月十號開幕所有與各商界交易事宜本分行均有定章恐未周知特此布告

清快丸

常言 人身之康健能作非常之事業成敵國之富翁
常服 清快丸調血衰者即肚壯無病人常備清快丸除不慮之病心神爽快異常身體健康誠是長壽至寶之靈藥也特聲明主治效能
中醫中寒時疫霍亂惡心嘔吐肚腹疼痛目眩昏倒精神鬱紅船車暈眩酒醉昏迷等諸症
定價 小包 中包 大包 小盒 大盒
本舖 日本大阪市 高橋盛大堂

雙美人牙粉

係敝行招聘英國技師應用化學士比兒斯美斯氏多年研鑽攷究之餘應用最新科學之精粹配合二十餘種貴重原料處製者比之歐米牙粉有優無劣在本邦斯界中獨占鰲頭其聲譽喧傳朝野自貴紳淑女至各種階級愛顧若晨夕漱口時以之擦牙不啻加齒牙之美以及身体之健康可除惡味固齒本兼能使腦筋健壯臟腑清凉更有進益消化之功實在全球無比之牙粉也

西諺曰 牙者健康之門戶也 又為患之門戶也矣

牙之健否為患關緊如斯而牙之健否關緊牙粉之良否極大諸位欲保高壽立刻須用此牙粉

總批發 奉天 大阪洋行 安東縣 大阪洋行 營口 寺庄洋行

九重綠香皂 芝蘭黑香皂

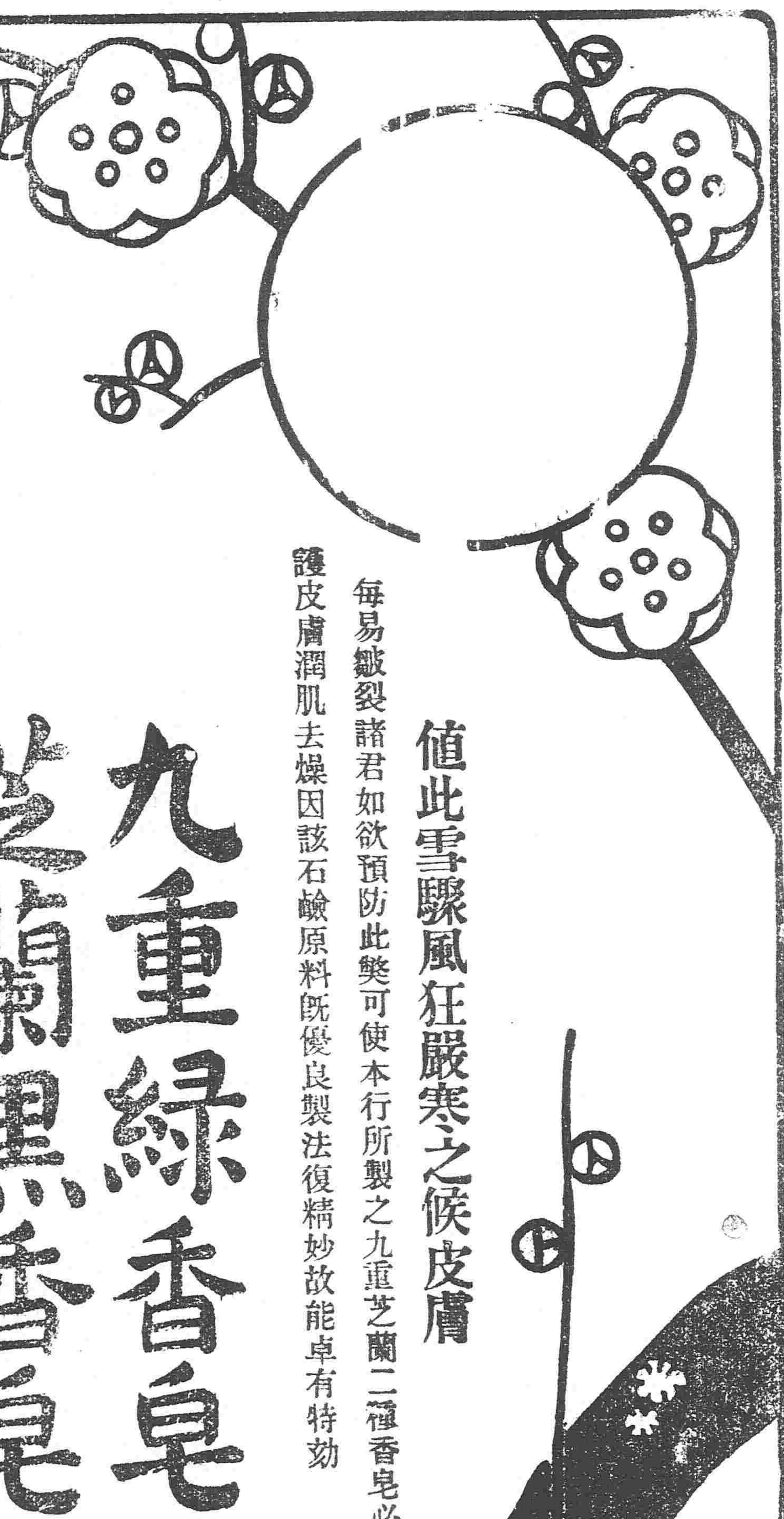

值此雪驟風狂嚴寒之候皮膚每易皺裂諸君如欲預防此弊可使本行所製之九重芝蘭二種香皂必克保護皮膚潤肌去燥因該石鹼原料既優良製法復精妙故能卓有特効

際此塞北嚴冬

諸君淨面最宜注意如悞用奸商所售之粗惡香皂必將最貴重之皮膚肌理化為粗糙容光黯淡豈不大可恐哉倘祇諸君一為注意購之